朝鮮日報 朝刊
本紙特價十二面 發行兼編輯人 方應謨 印刷人 金炯達 發行所 株式會社 朝鮮日報社

社說

國際會議에 對한 日本의 態度

一

지금에이르러 어떠한國際的會議를 새로이開催하라하는것은 全然問題도되지못하고 이미시작되어잇는모든國際會議를 어떠케收拾하라가 오즉問題로 남아잇다 이것은確實히 列强各國의利害上對立이 어느限度까지尖銳해잇는것으로써 벌서外交家의雄辯과手腕만을가지고는到底히그緩和的妥協이困難한을說明하는것이아니라면안된다 그럼으로벨사이유의世界的體系를지키는大本營의 國際聯盟은半生半死狀態에빠저서 그理事會나總會도 녯날의權威를 回復할길이업슬뿐더러 休會中의軍縮會議나 世界經濟會議가다시續會한댓자 世人의興味조차 이을지못하는形便이다 來二十二日로써 聯盟理事會가열리고 또그뒤를이어 聯盟總會가열릴것이며 軍縮會議도 九月下旬幹部會를열어 十月中旬에續會될것이며 世界經濟會議도 九月下旬 十六個國에서 會議再開를 決定하야 適當한 機會에 續會하리라고하지만은 이모든 會議中 活氣를 띄우고 企待를가저 準備되는것은 勿論하나도업다 結局그모든會議는 案上談論에 ㅅ치고 말것이아닌가? 아니一步收拾을그릇치는때 오히려列强間感情의激化를招致하야 反對의惡結果를派出하지나안할까?

二

지금東京電을드르면 日本은今後에열리는 國際會議에對하야一切로積極的態度를取하지안코消極的態度로 當하리라고한다 卽聯盟集會에잇서서는 聯盟을脫退하고잇는關係上代表를派遣치안할것은 勿論 伊藤聯盟事務次長과橫山白耳義參事官을當地에派遣해서 日本에關한誣告가잇슬境遇 그辯解에나努力하며 軍縮會議에는佐藤大使를出席시기어이미 聲明한日本의立場을固執하고 世界經濟會議에는 松山商務參事官과津島財務官을 全權代理로보내되 아모런提案과發議도 안할터라는것이다 前記會議에對한日本의消極的態度는 將來의行動을기다릴것도업시 現在의出席人物決定으로써 推測하기가어렵지안타 要컨대滿洲國建設에關聯된 國防問題와低爲替輸出에因한經濟問題는 오늘날日本으로하여금國際關係의焦點을이루게하는바 聯盟에잇서日本은列强의總攻擊을經驗한이업지안한同時에 軍縮會議와世界經濟會議에잇서서도 日本의地位가반드시有利햇다고 볼수업는것이라 日本으로서 갑작이誠心誠意를다해서까지 積極的打開方法을講究하게되지못할것은 勿論事實이다 이와가튼態度가 잇지日本만에限하는것이랴? 多少程度의差異는잇슬망정 米英佛伊各國에거의다共通되는現象이아니랴?

三

그러타고今後에열리는 모든國際會議를全然無意味하게볼것은 決코아니니 거긔對하야國際的協調가 어떠케成立되나를바라보려고는못하겟지만 그反對로國際的協調가 어떠케해어지나를 注視하기에는조흔材料다 世界經濟會議로말하면 會에나마이르러 그러치못하고 休會된대로 流會되자나안하랴 도 아즉모르는일이지만 軍備競爭이展開되는이마당에 잇서 장차열리리라는 軍縮會議는列强의對立을 좀더深刻하게認識할만한契機를 어들는지도 모르는일이다 米英佛伊等의列强가 한자리에모히는곳에는 그들의反目과 軋轢은반듯이 伴隨되야이르지아니치못한다 萬一 今後의모든國際會議가 그反目과軋轢을더一層擴大시기지안코 오즉外交家의言論戰에만 ㅅ친다면 위선成功이라고看做할수잇다

佛航空相 蘇聯訪問飛行

에리오氏訪蘇와併하야

蘇佛協約締結氣運濃厚

政治的으로意義重大

【聯合巴里十二日發】 佛蘭西航空相『콧트』氏가 引率한佛蘭西訪露航空節使은 官民多數의盛大한餞送裏에 十二日午後二時四十分巴里出發 一路莫斯科로 向하얏다『콧트』氏의 訪露飛行은 最近獨逸의 共産黨彈壓에依하야 獨、露關係가險惡하여진結果蘇聯政府와 佛蘭西政府와의 親善關係를매즈려는新露佛政策에基한것으로 蘇聯側에서는다시 軍事及航空組織을獨逸에代身하야佛蘭西의 援助를希望하고잇서 曩者前佛蘭西首相『에리오』氏의訪露와가티 今回의訪露飛行은 一層親密의度를强化함에이를것으로이것이 契機가되어 露佛協約이締結될貌樣인데이는 佛蘭西가現在協商國과 親密한關係에잇슴에鑑하야 東歐諸國의平和에寄與하는바크리라고 期待된다

蘇聯의積極態度는

波蘭은反蘇戰線에서離脫코

日本의反蘇準備協議에不應

타임스紙의注目할報道

【리가電報】 타임스紙莫斯科特派員所報에依하면『現在獨逸과의國交가 危機에陷할念慮는업스나 反사베-트熱의擡頭에伴하야 或은不祥事가突發할는지도 모르겟다』는見解를갓게되엿다 그리고對獨方針은漸時變化하야『랍파로』條約가튼것도 今日에와서는 何等効力업는白紙와가튼感이잇슴으로 其改訂이問題化하게되엿다 莫斯科에서目下問題되여잇는것은 日本과의國交關係惡化와 此에伴하야發生한蘇波關係의惡化로 昨春日蘇關係가惡化하엿슬當時 波蘭의態度로蘇聯과의 危機가一掃된裏面事情에關하야『當時日本特別代表는波蘭에到着하야某國公使의盡力으로독벨쓰또스키』와會見하고反露準備行動에對하야協議하얏는데『루마니아』도이運動에誘導하려는策動이잇섯슴으로蘇聯의狼狽는極度에達하엿는데 波蘭政府代表는『사베-트』政府가어데와지 日本에對抗하려는態度를보고大要左와如한聲明을 波蘭의 某有力者의손을것처發表하엿다

『日蘇開戰될時는 赤軍은一時後貝加爾로부터 引退할는지도 모른다 그러나波蘭에對하야는 極東은자못遠隔하므로 極東에서赤軍이 敗北하드라도 兵力을集中하야 波蘭에報復手段을取할實力을『사베-트』가所有하고잇다는것을忘却해서는안된다 이와가티波蘭은設或反『사베-트』熱에다고잇스나 그러나自國의存亡을賭하여서까지 日本에加擔할勇氣는업고드되어日本의提議를波蘭이容認치안엇다는것이다 이日蘇關係惡化를 緩和케한것이다 其後日本과의戰爭에備키爲하야 西部國境의保障上波蘭과不可侵條約을 締結한것은『사베-트』外務當局의成功이라고하지안을수업다고通信員은附記하엿다

新任駐中英公使 『카드간』氏의人物

聯盟에서자라난中國通

【上海通信】 『랭프슨』駐中英國公使의後任으로어떠한人物이中國에오게되는가하는것은 英國의極東政策에도 重要한關係가잇는데今年年末頃에 來中하기로決定된『알렉산더몬타그카도간』氏는 어떠한人物이냐하면 그는最近國際聯盟英國部長을 歷任하야聯盟事務의 重要人物이오中國商業界에 絶對勢力을掌握하고잇는 英美煙草公司의重役『ㅅ스포드』伯의 親戚인關係로同氏 來任을圍繞하고 中國側의 見解는非常히區區하나 觀點을大體로 二個로分類하야 論하자면 첫재로『카도간』氏는 日中紛爭問題로『쥬네브』에 國際聯盟會議를開催하엿슬時同會議에 參席하엿든關係로 그는日中問題에關하야 綿密한見解를가젓슬것이다 그리고 그는特히聯盟으로부터 中國에技術員을派遣하야 中國建設事業을 援助하려는 計劃에積極的이엿다 그럼으로 將次中國에 잇서서 聯盟의中國事業에 密接한關係를 가지리라고 豫想된다

다음에 英米煙草公司의關係로보면『카도간』氏의夫人은 現在同公司의 重役으로잇는『ㅅ스포드』伯의妹弟요 一九二二年에逝去한『ㅅ스포드』伯의 女息이다이런 關係로中國國內에서는 同氏來任에 對하야 非常히注目하고잇는바特히 南京政府計劃하고잇는 煙草專賣는 中國煙草市場에서 거이獨占的勢力을占有하고잇는 英美煙草公司와 衝突을避키 어려우리라고하는 此際『카도간』氏는 將次南京政府와英美公司와의 中間에서 어떠한 態度를取할는지 極히注目된다 上海에서發行되는 民報는九月五日에『國民政府는 이미오래前부터 煙草專賣를計劃하고잇는中 最近實業部長陳公博氏가 同計劃을具體的으로研究한바 이計劃이實現되면 一億元의 歲入을增加식힐수잇다는 記事를揭載하엿다

何如튼『알렉산더씨요지몬타그카도간』氏는『카도간』伯의令息으로 外交에잇서 長久한 經驗을가진人物로 最初에는 外務省의書記를歷任하고 最近에는外交部의 顧問을歷任한일도잇다 그는一八八四年十一月二十五日에 出生하야『이돈』과『옥쓰포드』大學을卒業하고 其後『옥쓰포드』大學에서 BA學位를受得하엿다 그는一九一二年에『ㅅ스포드』伯의 女息『레오도시아아캐손』과結婚하엿는데 所生은 一男三女라고한다 그는現在聯盟會議에 出席하여잇다고한다

國民政府 各國大公使決定

【聯合上海十二日發】 國民政府는 十二日行政院會議에서左와如히決定하엿다
▲駐蘇大使顔惠慶▲駐佛公使顧維鈞▲郭泰祺를今年度聯盟總會代表로任命함
▲劉崇鼎을獨逸公使로 劉文島를伊太利公使로任命함

有吉公使向南

盧山會議結果確知코저

【電通上海十三日發】 有吉公使는坰內書記官、有野通譯官을 伴하고 十三日午後十一時上海發南京에向하야 十四日午後一時汪精衛와會見하야 日中關係의改善에對하야 意見을交換하기로되엿다 이리하야오래동안帮觀待機하고잇든 有吉公使가 積極的으로움지기게된것은三回에亘한廬山會議에依한 蔣介石 汪精衛의 對日態度를直接適確히알려고熟慮한結果로 此會見은特히重大意義를 가진것으로 注目된다

米인플레益强化?

近日徹底的統制實行期待

【聯合華盛頓十二日發】 『미시십피』州選出上院議員『하리슨』氏는十二日『루즈벨트』大統領에對하야棉花其他農作物의價格引上의目的으로新融資에依한金約款을援用하야 卽時合法的『인플레슌』强化策을取하기를進言하얏다 이에對하야『루즈벨트』大統領은獨自의見解를述한듯하다『하리슨』氏는右에對하야 發表를아직하지안코잇다 但一部消息通은 萬若物價、就中農産物의 價格이今後다시騰貴치안는境遇에는政府는近近엇더한 徹底的統制『인플레슌』政策을取하리라고期待된다

玖馬의革命政權은 共産的色彩濃厚

打倒米帝國主義勞農政權으로高唱

米干涉强化不免의眞因

【電通東京電話】 玖馬革命에關하야其後 外務省에到達한情報에依하면左와如한데 玖馬新政權이左翼的事態로부터 發生한것이判明되난同時에 米國의干涉方針은 强化한模樣으로今後玖馬問題에 關하야 米國政府를 中心으로 相當한紛糾는免치못하리라고보고잇다(在하바나渡邊代理公使發十三日着) 米國政府가軍艦『미시십피』以下三十隻派遣한것은 玖馬에一大衝動을與하엿는데 今回의革命事件은 玖馬의治安이前時代보다도良好하여젓슴에도不拘하고 米國이干涉함은不可解다하야 去八日『하바나』에서는 共産黨勞働者左翼學生等七百餘名의示威運動이잇서『米國帝國主義打倒』『프로레타리아政府樹立』를高唱하얏다 또反米大會가열리어千名의靑年共産黨員學生等이參加하고 米國의干涉絶對廢棄를決議하엿다이情勢에鑑하야『웰스』米大使는다시『政府는하바나 新政府를 承認치안는다』라고聲明을發하야不安焦慮는益益더하여갈뿐이다

前大統領系將校 反政府熱强硬

【電通하바나十一日發】 革命軍事委員會를 背景으로하는『산말틴』大統領政府는 着着其陣容을整頓하고잇는데『테세스베레스』前大統領系의 將校團一派의 反政府熱은意外로强硬하야十一日其本據인『내슈날호텔』에서

吾人은『산말틴』博士一派의新政府支持를拒絶하다

라는宣言을發하얏다 또『내슈날호텔』에는 右將校團三百名其他反政府系의 사람及其家族이몰려드러와 立錐、庭園에까지 꽉찻다

말틴政府承認 米政府아즉未定

【電通東京電話】 駐米大使發 米國政府는『말틴』政府를承認할決定은업스나 玖馬의共産主義化에對한『카리비안』政策의强行이主張되여 南米諸國에對한關係上推移는注目된다

世界一週紀行 (本社專約)

滿目、藝術의精

藝術은巴里의明朗面

(七) 李順鐸記

◇ 巴里는 世界藝術의中心도된다 藝術이라하면 伊太利를想하지마는 巴里에는伊太利가 드러잇다 이것은너무過한讚揚일지도모르겟지마는 實로建築이나 彫刻이나繪畵나 『모와익』이나 市街美나여러가지가伊太利의一縮小圖이다 彼有名한『그란드·오페라』附近에서『루불』Louvre宮殿 콘코르드—(Concord)에리제』(Elysées)를지나凱旋門에이르기까지의上下左右를바라보는氣分乃至 心境은 爽快를極함뿐이다 藝術에門外漢인나에게도 그러커든況藝術家로서랴 이中에서도藝術의偉大한殿堂은 彼 有名한『루부르』는美術館이다 이美術館은『루부르』宮殿을使用한것인데 이宮殿은『푸란소아』一世가始作하야『나푸레온』三世에이르기까지 實로二百餘年에 今日의巨大한宮殿이完成된것인만큼 各時代의藝術의精을씩아서建築한建物에다가 그內部에는 特히『루이』十四世以下 幾多의皇帝가 黃金과權勢를 利用하야 世界의精華를蒐集하얏슴으로 그럿든宮殿도 오히려좁나시피陳列되여잇다 그리하야 그무엇하나의 世界的으로有名한것아닌것이업서서 特히藝術家의垂涎渴仰의的이아니되는것이업나니 나가튼사람도 한번여기를드러갈때에는 藝術의偉大함과崇高함에 놀나임과同時에 그에對한世人의信仰과信念을비로소理解할수가잇섯다 그中에서도有名한것이 繪畵로는『렘브란트』의『爭』『스산』의『水浴』『미레』의『晩鐘』及『落穗拾』『牧羊』『헬나』의裸體畵『마론나』의『森의精』『마레니아』의殉敎繪等이라는데 그럴듯이뵈이기는하고彫刻品으로는 希臘의엇던섬에서發掘한『勝利의女神』과『미로』의女神이라는데 이後者는美의女神으로도有名하야 美術의標本이라한다 그崇高한氣品과 全身의調和된點은 歐米婦人의理想의標準이되여 萬人의渴仰하는바인데 이것이歐洲大戰時에는 巴里陷落의萬一을두려워하야『세느』河底에隱匿햇섯다고한다

◇ 『루불』宮殿과並稱하야 世界的으로有名한者는『벨사이유』巴里의西便郊外『벨사이유』(Versailles)市에 잇는데 『루이』十三世가 獵場으로使用하든데를『루이』十四世가 王宮을建築하야 佛蘭西黃金時代의『루이』十四世同十五世가 豪奢를極하든곳이다우리의想像할수업는『헤부라이』의『소로몬』의榮華가 엇지이에더할수가잇겟느냐 庭園의規模는形言할수업시宏壯하며 數百種以上의 各種樹木이 鬱蒼이드러섯고 花園의妙도한 다른대서볼수업스며 十字形으로鑿掘하야『세느』河에서 四百七十呎以上되는水한運河의 廣三哩長五哩의 엄청나는施設이며本宮을爲始하야 곳곳에 서잇는音樂堂 祈禱室 春亭夜樓 秋堂冬閣의 華麗한大理石의建築美 여긔저긔노여잇는 彫刻의噴水盤 다-나를놀나게한다本宮은現에 佛蘭西國民博物館으로 利用하는데 그안에藏置한美術品 또한限量업스며 室內의裝飾이나 畵額의緣이나 皇室의使用하든 器具나 金으로덥히지아니한것이업다

◇ 本宮二層中央에는『루이』十四世가造營햇다는 有名한『鏡房』(Galore de Glaces)이잇는데 이房은일홈과가치 四面이鏡壁이오 天井의『모재익』의美며 바닥의花柳板은 너무나엄청나다 이鏡房은 彼普佛戰爭에『스트라스부룩』을奪取하든佛蘭西가 佛蘭西로 하여곰抑鬱한 講和條約에調印케한後過去世界大戰에 列國의後援의德으로 다시『스트라스부룩』을奪返할때 이房에서 獨逸로하여곰 餘地업는苛酷한講和條約에 調印케한것이다 그것이바로 千九百十九年七月二十八日이다 因果의輪廻 歷史의屈曲 奇異타할가 이러한흉하고 잔곳에서人間生活의不滿 不足이라고는 늣겨보지도못하든『루이』十四世와十五世도 그로부터二代를지나지못하야『루이』十六世의 同宮殿逐出 乃至斷頭臺의이슬로사그러질때에는地下에누은그네들도眞實로前過를悔하고눈물、흘렷을것이다 이녀부터 이宮殿은主人公이업서진채로 오늘에이르러 現在그整理에主力을쓰나 場內는荒廢한곳이만타 이外에 巴里를빗나게하는者는 얼마든지잇지마는 一一히紹介하기는不能함으로 左에 二三만紹介하고 거한다(사진은벨사유宮殿)

玖馬國務省 사大統領就任을 渡邊公使에通告

【電通東京電話】 在『하바나』渡邊代理公使로부터 外務省에의公電에依하면 玖馬國務省은十日渡邊代理公使에 對하야電話로

玖馬國에서는 臨時大統領으로『라몬、그로、산말틴』博士가就任하얏다 新政府의各國에의는決定됨을따라 通告할터이다

라고正式으로 通告하여왓다 右通告는新政府承認의 要求를意味하는것임으로 外務當局은愼重한態度를取하고잇다

各國際會議에 消極方針으로進行

日本外務態度決定

【電通東京電話】 來二十二日『쥬네바』에서開催되는國際聯盟理事會를 비롯하야聯盟定時總會、聯盟軍縮會議及國際經濟會議等今週末부터 뒤를니어開催되는國際會議에關하야日本外務省에서는關係各方面과 日本政府의方針에關하야 愼重協議를進行하고잇는바 國際聯盟關係의會議에對해서는日本이聯盟을脫退한今日聯盟을通하야 積極的으로行動하는것은全然不可함으로右各會議에對해서는 消極的方針으로臨할態度를決定하얏다

一、國際聯盟理事會及總會에對해서는兩會議모다代表를參加식히지안코 또伊藤日本聯盟事務局次長及橫山白耳義參事官을『쥬네바』에特派하야日本을誣告하는것과가튼 論議가되는境遇에는伊藤橫山兩氏로하야금列國代表를極力啓蒙하도록努力케할것

一、聯盟軍縮會議開催에際하야서는佐藤大使를出席시켜日本政府는昨年十二月提出한日本案의審議를要求하고다시會議議事가英國『맥도날드』案을主로討議를進行하면去五月二十六日提出한日本修正案에基하야 日本의所信을反覆力說케할것

一、國際經濟會議는 九月末十六個國各本國에서 會議再開問題를決定할터인데 一部에서는同會議가休會대로流會하지안는가고보고잇스며 日本政府는임이 同會議에對하야서는全然何等의期待도가지지안는다 따라서再開할境遇에는松山商務參事官及津島財務官의兩氏를日本全權代理로하야參列케하고積極的으로는何等의提案이나發議도하지안을것이다

宇垣總督 十六日溫井里에

宇垣總督은十七日江原道溫井里에서開催하는山林大會에列席키爲하야十六日京城驛을出發하야同大會에列席한後더욱海岸線을南行하야鰯의盛漁期에잇는漁村을觀察하고慶北으로나와農村을觀察할터인데旅程은二週豫定이다

人事·集會

▲李濟楨氏 十一日弼雲洞一〇一自宅에서別世

北中財政問題도 宋黃間意見一致

盧山會議의그後의이야기

【聯合上海十三日發】 北平政務整理委員長 黃郛氏는先日來北中의 財政整理에關하야 財政部長宋子文氏와協議를거듭하고 잇든바宋과의間에 大體意見一致를보게되엿슴으로 十四日頃上海를出發하야 南京에向하고 汪精衛와會見하야 近日歸平키로되엿다 또北平政務整理委員會財務處長王克敏은 辭意를傳하든바 華北財政救濟의希望이서게되엿슴으로 辭意를飜하고 黃郛와同道하야 北上할豫定이다

新駐日波公使 十三日에着任

【聯合橫濱電話】 新任駐日波蘭公使『무쉬』氏는 夫人을同伴하고 十三日午前十一時神戶經由日本郵船淺間丸으로 橫濱에入港한바 日波協會議長東鄕男、公使館員出迎裡에 直時自動車로東上하야公使館으로向하얏다

國防充實費容認을 貴族院側도贊同

聯盟脫退後의逼迫한情勢로보아

先決權與함은當然

【電通東京電話】 來年度豫算編成을機會로 荒木陸相 大角海相兩相은 國防充實에急務를高調하고 此를高橋藏相에게進言하엿는데 高橋藏相도此에動搖되여贊同하엿다고하는데 此에對하야 貴族院側의意向도大搖로贊意를表하고잇다 卽國際情勢가今日과가티 逼迫한現在에잇서 國防의充實을期하는것은大蓋不得已한情勢임으로 特히國際聯盟脫退後日本은 對滿對中政策을中心으로一九三六年을限界로한華盛頓倫敦兩條約의改訂에關하여는實로一大決心下에國策遂行에當치안으면안된다 이와가튼國際情勢에鑑하야 高橋藏相은 荒木陸相、大角海相의意見을尊重하고 來年度豫算編成에際하야 먼저貴族院側의第二次補充計劃을비롯하야 陸海國防充實費에對하야 先議權을與한後 諸般政策을施行할것은必然의處置이다 所謂現下非常時局에直面하여는 巧遲보다다도 效果的인積極政策으로나아갈것이오 技巧로써臨할時期는아니다 오직이때貴族院은農村及財政計劃問題인데 國防充實에關한 陸海兩者의 新規要求는 約八億圓에 達하리라고 云한다 勿論이것은公債支辨에依한다고하나 이와가튼赤字公債를 發行하는以上은일즉부터貴族院에서 主張하는 市場特別稅를新設하든가 或은增稅를斷行하야 歲入制度確立을期하야 財政上數字均衡을 圖하는것이 一面에잇서 急務라는것을痛感하지안을수업다

淺田飴
기침一切 感氣 喘息 咽喉不調한人 老人小兒의 補血滋養强壯劑
固形淺田飴는 携帶用으로써 旅行、遠足、演說、觀劇、登樂、事務 其他群中에잇슬때 쓰면 咽喉를 保護하고 音聲을 조케함
定價 家庭用二十錢부터 携帶用三十錢 一圓五十錢
本舖 東京大阪 堀內伊太郞 全國各藥店에販賣함

共産外廓運動한 廿三辯護士總檢

十三日早曉警視廳特高課總出

自由法曹會受難

【東京電話】 경시청특고과(警視廳特高課)에서는 전부터 각종 외곽운동(外廓運動)에 대하야 내정중이든바 십삼일새벽 동경지방재판소 검사국에서 장택검사(長澤檢事) 지휘하에 특고과원 총동원으로 시내각처를 습격하야 공산당외곽운동 검거에 착수하야 자유법조회(自由法曹會)소속 변호사 포시진치(布施辰治) 상촌진(上村進) 중촌공일(中村恭一) 무등운이랑(武藤運二郞)외십칠명을 검거취조중인바 이적색변호사는 자기들의 합법적존재(合法的存在)를 리용하야 법정에서의 조합운동(組合運動) 피고구원해방운동(被告救援解放運動)에 암약하야 작년시월삼십일 검거로 궤멸한 공산당재건운동을 원조하든중이엇다한다

日本共産黨控訴審

十四日開廷不能

辯護人의 總被檢으로

【電通東京電話】 적색구원회(赤色救援會)의 총검거로 적색변호사는 전부가 검거된 상태인바 이로말미아마 십사일 오전부터 동경공소원(東京控訴院)에서 개정될 일본공산당피고공소공판(日本共産黨被告控訴公判)(준비공판)은 개정이 불가능하게된 모양이다

樺太白浦炭坑 大爆發

【電通豐原電話】 십일일오전 일곱시십분경 화태백포탄항(樺太白浦炭坑)에서 돌연폭발되여 속에서 일하고잇든 항부십일명의 생사가 념려중인데 현장은 맹렬한 와사로 드러가기가 곤난하야 엇지하는수가업다한다

寶物古蹟保存令

施行細則來月中公布

일천년의 긴력사와 긔성팔경(箕城八景)의 유서깁흔 자랑을가진 평양의 부벽루(浮碧樓)가 돌보는사람업시 호올로 오래세월의 비와바람을 겪든끗데 근근실시를 보리라는 고적보존령의 덕택을 기다릴사이도업시 이번 비드문어진것은 이미 보도하엿거니와 멀리는 사천년의 긴력사와 갓가이는 신라(新羅) 고구려(高句麗)의 섬부한 문화적 유적과 보물과 고적이만흔 우리조선에 이와가른 고적이만은 그만큼 그것을 갓추고 그것을 매만즐만한 신설이업서 허다한 고적명승이 자취를 일흔일이 만흠으로 이것을 도웁기위하야 지난팔월칠일에 공포된 조선보물고적명승천연긔렴물보존령(朝鮮寶物古蹟名勝天然記念物保存令)에 따르한 시행세측 위원회규정과 기타 부속법령인 부령은 방금 심의실에서 심의를 진행식이고 잇는데 대개 이달중에는 완료될 터임으로 완료되는대로 곳 총독의 결재를 어더 십월상순에는 공포시행할 예정이다

전긔규정에 의하야 설치되는 보존위원회는 보물고적 명승천연긔렴물에 관하야 각각 그전문가를 망라하야 총수약사십명이 법령공포와동시에 임명발표 될터이다 일원의 중요인물으로는 정무총감이 위원장이 되고 흑판(黑板)박사와 관근(關根)박사등의 봉의권위자가 임명될터이며 신규정에 실시되는대로 현행하는 보존규정은 폐지되여 현재의 보유위원회는 소멸되리라 한다

嚴島海上에서 飛機墜落

◇三名死傷

【嚴島電話】 오진수부소속항공모함소속수상한재비행긔(吳鎭守府所屬航空母艦所屬水上艦載飛行機) 삼공일호와삼공삼호의 이머는 신전대위(新田大尉)의 지도로 십의일 오전아홉시 모항을 출발하얏엇도대원공원(嚴島大元公園)부근에 이드자 삼공 삼호에 돌연 고장이생겨 추락하얏는데 라고잇든 전고기관중위(田尻機關中尉) 석천특무소위(石川特務少尉) 시산삼등항공병조(柴山三等航空兵曹) 삼씨가 중상하야 인사불성에 떠러젓섯는데 전고대위와 석천소위는 절명하엿다한다

帝大病院에서 施療券廢止

◇……證明書制를取擇

극빈한사람의 의료긔관의 하나인 경성제대의학부(京城帝大醫學部)부속의원에서는 종래에 발행해오던 시료진찰권을 십월일일부터 폐지하고 이제부터 경성부방면의원(方面委員)과 시내 각경찰서장(警察署長)의 극빈자증명서를 가지고오는 사람에게 시료를 가하게되엿는데 그리유는 종래에 시료를 요구하는사람중에는 치료비를 낼수잇는사람도 함부로 모아들어 극빈자치료긔관이란 의미를 일허버렷든까닭이라고한다 이에따라 각경찰서에서는 방금 엇던방법으로 증명서를 교부할가하는것을 립안중에잇다

書道展覽會

조선교육회(朝鮮敎育會)에서는 제이회 서도전람회(書道展覽會)를 시내남대문통 삼정목상공장려관(商工獎勵館)에서 개최한다는데 그요항은 다음과갓다한다

一、會期 自十一月十一日至同月二十日(十日間)

二、會場 京城南大門通五丁目商工獎勵館

三、部門 第一部一般著家의部 第二部生徒兒童의部

四、事務所 十月末日까지는學務局內 十一月一日以後는會場內

五、願書提出期限 第一部는自十月二十一日至同月末日(十一日間)

六、作品搬入期日 自十一月一日至同月二日(二日間)

七、審査及鑑査 自十一月五日至同月七日(三日間)

八、作品陳列 十一月七日八日二日間

九、內見 十一月十日午前

十、招待 十一月十日午後

◇鐵道自殺未遂

호남선 제삼백이십삼호렬차가 십이일오후여덟시사십오분 두계(豆溪)역에 이르럿슬때 오십세가량되여보이는 남자한명이 선로안으로 드러와 자살을하라고 한것을 본 긔관수는 속히 급정거를하야 무사하엿다 그의신분은 방금조사중이며 원인은 궁야역전 음식점에서 말다툼을 한쇄헤 그와가티 자살하라고한것이라한다

大都市紐育에 느는것은 두가지

그것은警官과失業者

메트로폴리스도 絶望의現實地獄

【알소通信】 『희망업는참혹한지옥인뉴욕』이라는 제목으로 파란(波瀾)의대신문『그르주어 포랜니』의 뉴욕통신원(通信員)은 『메트로폴리스』일뿐만아니라 세계제일의 대도회(大都會) 대뉴욕(大紐育)의 참혹한상태를쓴 긴론문을 발표하야 미국(米國)의현상 『루즈벨트』대통령(大統領)의 산업부흥법(産業復興法)에 의한 필장안 불경긔박멸운동이 진행됨에 불구하고 뉴욕의 번화한일면에는 현세지옥(現世地獄)이 저주(咀呪)와 비란(悲難)업시는 처다볼수업도록 목전에 전개되고잇는것을 폭로(暴露)하야 다음과가치 서술(敍述)하엿다

『뉴욕시의 어느길거리나 어느구석에서나 굴주리고 희망업는 참백한얼굴들하고 방황하는 실업자들의 가련한모양이 뉴욕의 번화한빛을 어둡게한다 현재뉴욕시의 일백이십오만의 실업자중에 이십오만(二十五萬)명은 잘곳조차도업시 아모런 구제나 동정을 바들길도업시 도로에 방황하고잇다 이리하야 인심은 극단으로 악화되여 백주인질(人質)사건 강도사건은 속출하고잇기때문에 느는것은 경관(警官)과 경찰비(警察費)뿐으로 현재뉴욕에는 이만이천명의 무장한 경관이 언제나 긔관총(機關銃)을 들고 실업군(失業群)의 폭동에 항하야 불진줄하도록 조직되여잇다 모든것에 실망한 실업자들의 대부분은 쌔로는 시료병원(施療病院)이나 감옥(監獄)에 가기를 지원하기때문에 형리(刑吏)는 범죄의 직업성여하를 구별할필요까지 잇게되엿다』

또 『뉴욕시의 공원이란 공원은 마치 전장(戰場)터나니 미국번영(米國繁榮)의 전장터라할것으로 밤에 신문지쫑을 덮고자는 수천의 인간들은 마치 괴한 몽마(夢魔)와가치 유랑자들을 나게할것이다 미국모든신문이 미국민의 락관주의를 … 앗자 거리의방랑자는 숙명적비관철학자(宿命的悲觀哲學者)가 안될수업는 현상이다 이리하야 미국인의 자긔존중과 우월감 번영시대가 나엇든—은 전차소멸되면서 먹을것이나 잇는사람은 오락과 육감(肉感)의 수성(獸性)만이 자포자기적으로 발달되여 그러치안어도 퇴폐한 도덕이 박약하다고 비난밧는 미국의 인간성(人間性)에는 가을이 닥처온다 실업 주택경쟁 지식의 과잉생산(過剩生産) 건설업는 파괴 수회(收賄) 이 모든것이 대뉴욕의 전생활면을 덥는 커텐인이 되고잇는것이다』 가본 뉴욕시의 형이상적(形而上的) 퇴폐상이다

◇사진은 불란서만화가 …

男便이女子되니

結婚解消珍談

愛妻親友와再婚

【코펜하—겐發聯合郵信】 고래로 남자의 마음이란 알수업는것이지만 만일 결혼후 남자이엿든 남편이 녀자로 변화한다하면 엇더케할가 이것은 결혼해소의 훌륭한 리유가될것이다 『설마 그런일이 잇슬가』하고 의심할것이나 최근 부인과의사의 발표한 실례가잇다 문제의 주인공은 정말(丁抹)의 화가『아이나—우에지나—』씨가 결혼후 녀자로 변화하야 그 이름까지『리·에루베』라고 부르게되엿다 그가 부인하고 결혼한것은 지금부터 약이십년전 이십세 때인데 그당시는 보통남자와 다름이업섯스나 그후 점점 체질이 변화하야 녀자가치되엿다 그의 부인은 귀세번이나 수술을 바덧스나 결국 어린애를 낫치못할따름이고 다른 모든긔능은 일반녀자와 다름이업시 되엿다 그리하야 그는 그후에도『리·에루베』라고 자칭하고 … 늣겻지만 도리여 그남편에게 동정하야 외과의사에게 치료를 간청하엿다 『아이나—』는 세상까지 약속한 남편이 파괴거동과 결혼하게까지되엿다 … 『리·에루베』의 친구이든 어느신사와 결혼 … 작가타만 섯는데 불상이도 심장병으로 죽어버렷다고한다 엇잿든 그의 일생에 생리적으로나 정신적으로나 남성에서 녀성으로 긔향한 긔괴한인물 … 최근 영국의 부인과의사『노—만헤야』가 발표하게되야 구라파의학계에 큰흥미를 주엇다고한다

今九月末以內로

解劍警官一千名

벌서志願者日本人만八百五十名

補充에當局者焦燥

오는 십월일일부터 실시할 은급법개정(恩給法改正)을 긔회로 경찰관의 퇴직희망자가 다수할예상임으로 경무국에서는 보충대책에 고심하야 각도경찰부에 명령하야 조사를식혀든바 지난다섯해와 구개월동안에 퇴직한경관은 삼백○십명내지 사백명을 최고로하얏든바 금년구월에 드러서는 이미 일본인 경·순사만의 퇴직자도 팔백오십명이나 되여 월말까지에는 적어도 일천명을 돌파할것이 확실하다고 보인다 경무국에서는 응급보충대책으로 경찰관강습소 정원일백오십명을 그갑절인 삼백명으로 증원식이는 동시 현재사개월의 강습긔간을 삼개월간으로 단축식여 느저도 금년안에는 전부보충을 마칠계획을 세웟스나 거긔에는 예산문제가 생겨서 방금 머리를앓는중이다 그러나 시국이 시국임으로 이판에 경비전에 이상이생겨서는 큰문제임으로 만난을 배제하고 속히보충하게되리라한다

初等敎員도 七十名

만치는안어

이에따라 소학교와 보통학교직원의 퇴직자도 만어 학무당국에서는 초등교육에 이상이 업슬가하야 퇴직희망자를 조사중이든바 소학교직원이천팔십이인중 일곱명과 보통학교직원 조선인과 일본인 도합 구천사백사십팔명중 일본인 사십삼명 조선인 이십명으로 판명되여 별지장업슬것으로 판단되엿다

禁斷의줄을蹂躪한

太白山中四魔人

犧牲된深山孤屋의집보든少婦

戰慄할癩患者의犯行

【奉化】 지난팔일오전십일시경에 봉화군춘양면서벽리김모(金某) 마력재(春陽面西碧里馬力峴)에 업더진 화전의 서속을 베혀으러 노랑고 갓다려다노흔 십칠세의 어린며누리를 식여 집을지히게하고 가족이 모다들로나간사히 문둥병자네명이 작당하여 그집을 포위엇습하고 한명은 밧게서 망을보고 한명은 드러가 그집며누리박씨(朴氏)(假名)의 목을 드되고 올라안저 팔을붓들고 한명은 다리를 붓들은다음 한명은 강제로 수욕을채워 몰려가면서 네명이 륜간을하고 도망질하여 마력재를넘어 동면여당리(堂里)압장부골(長富谷)로 갓다는데 피해소부는 오일간이나 지난십일일까지 아주 일어나지못하고 알른다하며 태백산중인것만큼 통신긔관이 업는곳이라 보도가 느저젓다한다

滿洲事變紀念日에

龍山서演習豫定

만주사변을 긔념하야 조선군과 제이십사단에서는 십팔일 오전십시부터 긔념연습을 룡산련병장을 중심으로 시행할터이라한다

靈泉旅館에

金庫盜賊

투숙햇든객이수상

부내현저동(峴底洞)에잇는 령천려관(靈泉旅館)에서는 십삼일오전두시경 주인이 잠든사이 쌔여본즉 방안에잇든 금고가 업서젓든것을 발견하엿는데 이와동시에 십이일오후다섯시경에 투숙하엿든 광주군추월면추월리(廣州郡秋月面秋月里)에 산다는 주의수(朱義洙)(二六)라는 손도 간데가업서 유력한혐의자로 지목되는바 소관서대문서에서는 범인을 수사중이며 도난된 금고에는 현금이십오원과 계용증서 십월매금(한계액면이백원)가 들어잇섯다한다

金塊密輸犯

공범은계속수사중

종로경찰서사법계에서는 수만[illegible]혼 금괴(金塊)를 안동방면에 수출하는 밀수단이 잇다는 소식을 듯고 이래범인체포에 극력활동하든바 지난십일밤 시내모처에 그밀수단이 잠복하엿다는 정보를맛고 용의자로서 계모(桂某)외두명을 검거하야 비밀리에 취조중이며 체포치못한 네명의 거취와 그타관계일체에 조사에 대활동을 개시한바 밀수금괴의 가격이 수만원에 달한다고한다

天氣豫報

晴一時曇

低氣壓은 咸鏡北道에잇서 北東으로 進行하는中이나 高氣壓은 日本海上과 北中國으로 퍼지고잇서 十二日中部에 五〇미리의 降雨가잇섯고 十三日朝는 大槪흐렷다 十四日은 天氣가 良好하여지리라

十二日最高 二三、八

同 一八、六

十三日正午 二一、五

熱河方面도

航空郵便開始

십오일부터

【電通奉天電話】 만주국교통부(交通部)에서는 전부터 신경(新京) 합이빈 봉천(奉天) 제제합이(齊齊哈爾) 부근 가목사(佳木斯) 령안(寧安) 유화(綏化) 해림(海林) 극산(克山) 해랍이(海拉爾) 만주리(滿洲里) 길림(吉林) 돈화(敦化) 룡정촌(龍井村)간에 항공우편취급을 하고잇는바 십오일부터는 만주항공회사(滿洲航空會社)에 위탁하야 열하성(熱河省)방면에도 확장취급하기로 되엿는데 새로추가된 지역은 다음과갓다

錦州、北平、朝陽、凌原、平泉、承德、赤峯

波長距離飛機

蘇領에서墜落

【聯合莫斯科十二日發】 십일일오전십일시 파란(波蘭)수부『왈소』를 출발한 장거리무착륙비행(長距離無着陸飛行)을 개시하얏든 파란비행기는 쏘련방『추와시』자치공화국의『야드린』시부근에서 추락하야 조종자인 『큐오니에프스키』씨는 드디어 참사하고 락하산으로 겨우착륙한 파란민간비행협회의장『워취』대좌는 경상을당하엿다

市內質屋

民營만二百

경성부내에는 공영질옥(公營質屋)외에 민간전당포(典當舖)가 일본인 조선인 합하야 일백팔십칠개소가잇는데 그 경영상태는 다음과갓다한다

	店舖數	貸付口數	貸付金額
		口	圓
朝鮮人	[illegible]	[illegible]	[illegible]
日本人	[illegible]	[illegible]	[illegible]

音樂家의登龍門

콜럼비아회사에서선발한다

十個地에서豫選

조선팔도에 숨은천재를 구하려 『컬럼비아』회사문예부에서는 감발적고 남북으로 순례를 떠나 악단의 영좌를 동경하는 예술청년남녀에게 기쁜소식이다 경성·평양·부산·대구·진주·신의주·함흥·군산·청주·열군데를 예선지로 작정하야 십월중에 음악계의 권위자와 컬럼비아회사문예부원이 시험관이되어 가지고 성악이나 긔악이나 서양노래나 조선노래나를 물론하고 잘하는 무명천재를 선발하야 경성에서 일대『콩쿨』을 개최하고 입상자는 콜럼비아회사 전속가수로 임명하는동시에 일등당선된 사람은 송죽(松竹) 키네마에 입사시키기로 하리라는데 이에대하야 동회사문예부장 안익조(安益祚)씨는 말한다

『이번시험은 조선에서는 처음되는것이니만큼 만흔 숨은악사들이 나오기를 바랍니다 예선을할때는 시험관만이 립회할터이고 경성의『콩쿨』을할때는 공개한장소에서 할터입니다 전속가수가되면 연구비를주어 천재를 더욱발휘하도록 할것이며 송죽에 입사하면『토키』촬영에 출연하게되는것인고로 이긔회는 예술적천분이잇고도 아직 긔회가업서 세상에 인정못되는 청년남녀의 다시업는 긔회가되는줄압니다』

◇全朝鮮中等·專門校籠球大會光景◇

運動競技

YMCA主催

學生籠球大會白熱

信聖·協實·善隣·各勝

中央基督靑年會主催 第九回中等校 第五回專門學校籠球大會는 十三日午後二時二十分부터 YMCA發庭에서 開幕되엇다 參加校中學部十六校와 專門部三校가 入場한後 同大會副會長申興雨氏의 開會辭가잇섯고 昨年度優勝校延專과 協實의 優勝旗返還이잇슨다음 選手代表延專鄭候君의 宣誓文朗讀과 役員選手一同記念撮影이잇섯나니 培材對協實의 對戰으로 競技의幕은 열리엇다(午後四時半까지의 戰績은 다음과갓다)

協實41 (18—15)(23—19) 34培材

昨年度優勝軍 協成實業對培材高普戰은 當日午後二時四十三分부터 開始 雙方부터 莫上莫下 接戰을 거듭하야 畢竟은 延長戰에 드러가 培材含淚惜敗하다

前後反	協實			培材	前後反
000	高在斗	F		金辰燮	202
000	韓友敬				
882	全忠模			金命善	10 12 2
224	崔錫求	C		朴淵根	491
336	金弘圭			李基晶	001
064	金東煥	G		李偉相	000
201	張完根			金鍾河	222
15 19 12 (30)	野投			(38) 18 23 8	
(4)	自由			(3)	

▲審判張權李性求兩氏

▲생三十五分間

[illegible]

善隣28 (11—6)(17—5) 11啓聖

遠來의大邱啓聖學校對善隣商業戰은 當日午後三時四十五分부터 開始한바 最初부터 善隣優勢를 보엿스며 啓聖不振하엿스나 [illegible]

前後反	啓聖			善隣	前後反
200	[illegible]	F		[illegible]	160
001	[illegible]			[illegible]	020
011	[illegible]				
011	[illegible]	C		[illegible]	212
001	朴泳達			[illegible]	661
000	[illegible]	G		金光彩	000
222	[illegible]			[illegible]	221
655	(10) 野投			(20) 11 17 4	
(1)	自由			(2)	

▲審判金顯秀 [illegible]

▲생三十分間

信聖78…11京實

(스코아는夕刊에)

小女耐久水泳選手死去

【伯林發聯合郵信】 『루—스·욋잇히』란 『웨스트화리아』州 헤데네의 水泳選手 當年十九歲된 少女는 耐久水泳에 世界新記錄을 作成할決心을갓고 『바루마네湖』에 뛰여드러가기는 八月十七日午前十一時廿八分이엇는데 前後七十九時間 水中에서지나고 廿日午後六時廿分 意識不明이되여 水中에서 끄러내이엇는데 身體가 回復치안어 入院加療中이든바 드되여 死去하엿다 近八十時間이나 水中에드러가잇섯슴으로 겨우手足을 놀닐뿐이엇는데 意識을 일어버렷슴으로 周圍에잇든 應援團이 大聲으로 불러 元氣를 내이게하며 音樂을하면서 意識을 엇게하고잇섯다한다

『베부·루—드』와 米國野球日本遠征

米國一流選手를 網羅한 野球團은 컨더氏引率下에 明春日本에 遠征할것을 決定하엿다는데 一行中에는 本壘打王『베부·루

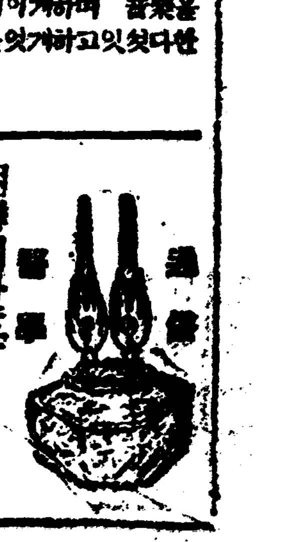

朝鮮에만흔 神經痛 류마지스 의原因과療法

서늘한가을 바람이불어오면 나무열매는 秋收를 기다리는것갓치 사람의 健康狀態에잇서서도 켜일만히 疾病하는時期임으로 하로밧비 그禍根을 根治하여야될때입니다 더구나 手足의 神經마듸마듸 肋間 顔面 허리等이 쑤시고 붓고 생기며 결리고 오한이基한 神經痛 류—마지스가 發病或은 再發하기쉬운때입니다 또한 神經痛 不眠症까지가 부되야 눈물늣기게될이 苦로 엇더한手段을써서라도 이苦痛에서 버서나라고 애쓰시오나 그것에는 그病의 原因과 症勞를 明瞭히 認識하시와 正當한 治療方法을 取하시는것이 무엇보다도 必要합니다

神經痛의原因으로는 감기、병濕氣、鉛毒、酒精、담배等의中毒 骨膜疾患、腫瘍、動脈病、痛風、糖尿病、梅毒、淋疾、이질、마라리아 또는 神經外傷、筋肉過勞、慢性婦人病、便秘症等으로되는 境遇가만흔데 그로因하야 體內에 毒素가 蓄積을 길으키며 全身的으로 疼痛 痲痺 腫脹이 生겨 오래동안 辛苦하다가 甚해지면 不具者가되거나 또는 生命까지 일는 困疾입니다

特히 朝鮮에잇서서 이患者가 만흔 對外的原因으로는 大陸的氣候의 不順關係와、衣食住의 關係가 큰條件을 차지하고잇습니다。即、氣候의 激變差가 身體에 全面的 神經壓迫을주며 衣服制度 食物制度도 그와더부러 各細胞部分에 刺戟을주게되며 生活樣式과 家屋建築樣式에잇서서도 亦是 氣候와 不可分의關係로 둑거운壁 二重으로된 방은 冷溫을 急激히주는 장판(溫突)와 방안의 乾空氣等으로 더부러 屋內와屋外가 相角的으로 뜨덕한 感覺을주는 反射作用이 全身神經에 큰影響을주는것입니다。

그러면 病勞를 區別하야 略記하면 三叉神經痛‖(顔面의 若痛이 甚하고 생기며 不眠症이 併發함) 上膊神經痛‖(어깨、上膊前膊肱部上下가 압흐며 甚하면 손을 動作치못한다) 肋間神經痛‖(胸部肋間근처에 압흐며 압흔곳이 移動하는것이 特徵 疼痛이잇으면 胸部皮膚面에 帶狀의 水泡가생김) 坐骨神經痛‖(腰部臀部大腿部 下肢부름에 압흐며 步行不自由함)과 發熱하며 關節이 붓고압흠 急性慢性류—마지스와 筋肉류—마지스‖(婦人들이 만히앓는 [illegible] 리의節肉이 생기고 압흔것) 後頭神經痛‖(편두증 常習頭痛 神經衰弱 腰腹神經痛)、血氣產後의腫冷)等으로 區別되오나 古來로부터 痛風風濕이라稱하야 難病中의 難病으로 [illegible]해오던중 化學文明이 發達된 現今에 잇서서도 그만치 조흔 處方이 적어 專門醫도 만흔애를 쓰는中입니다

그러나 最近의 權威잇는 學說은 即『體內에 潛伏한 毒素를 除去하고 局部的으로 압흔곳의 神經을 바로잡아 全身의 血潮循環을 도음으로써 처음으로 全的效果를 어들수잇다』는것인데 이學說에 適合되는 良藥이잇다 그는 大和國祖岡家에 傳來하든 神奇한 神經痛藥『野久之』인데 禁野라는 靈地에서 滋出되는 藥草로 加劑되야 그效能은 山崎博士實驗證明以來 世上에 公布된지 數年間에 이괴로운 痼疾을 根治한分이 不知己數이다 그럼으로 數萬흔 洋藥療法이나 注射療法或은 物理學的療法(溫熱療法 電氣浴 日光浴 溫泉등 치금)을 다하셔도 效果를 못보신分은 주저마시고 植物療法의 權威인『野久之』의 內用藥과 外用藥을 試用하시와 歡喜의人生을 맛보시기 바랍니다。

藥은 內用藥(一週分二圓 三週分五圓) 外用藥(一週分二圓)이 잇스며 容態를 쓰서서 明記하사 振替口座東京 五四五○番으로 注文하시거나 送料四十二錢先送하시면 代金引換으로 送藥하옵니다。또한 이記事를 朝鮮日報에서 보셧다고 東京出張所에 通知하시면 藥野莊 東京市京橋區新榮通으로부터『神經痛의原因과治療法』은 野久之의 說明書를 快히 實例等을 [illegible] 오며 服藥하지안어도 調劑部에서 容態의 問議에 應하옵니다 無代進呈

溺水한再從救하다 兩少女同時慘死

洛江支流에 淚談美話

【金泉】 지난십일오전열한시 반경에 김천군하동면 수안리김용학의 둘재딸덕금(金德琴)(一七)과 그동리에잇는 김대홍의 장녀 용전 (金大洪長女容全)(一三)은 동강지류(洛東江支流)인동리압 강에 새우를잡으려고 멀살(새우잡는그물)을치다가 덕금이가 친형살이 떠나가며 건지려다가 실족하야 강에떠려지는 것을 보고 용전이가 구하려다가 두소녀가 모다 무참히빠저 죽엇다는데 시체는 동오후한시반경에 차저젓다고한다

李朝史講演 金城서도盛況

【金城】 지난구일에 본보김성지국주최로 본사편집국고문 문일평씨를 초빙하야 리조사총속강연회를 김성례배당에서 개최하엿는데 청강자가 무려이백여명에달하야 대성황을 이루어일반에게 만흔늣김을 주엇다

祝辭보다도 人物이不穩타고 祝辭한靑年을檢擧

慶和夜學落成式에서

【鎭海】 경화야학교 락성식에 본보진해 지국기자 배종인(裵鍾仁)군이 축사를하게되엿는데 축사의내용이 그리불온한점이 업슴에도불구하고 리석경관으로부터 식을마친후 진해경찰서로 다리고가서 엄중한취조를한후 곳돌려보내엿다는데 이에대하야 주재소측의 말을듯건데 그와가티 만흔사람이 모힌가운데 축사를하게된것부터 잘못이며 축사내용이 보통인물로서는 용서할수도 잇는것이나 평소부터 주목하든인물로서 이와가튼 언동을하게된것은선의로 해석하야 용인할수 업다운운

며누리打殺한 媤母,四年求刑

咸興地方法院서

【咸興】 시어미와아들이작당하야 며누리의머리를 빨내방망이로 때려죽인신흥군 상원천면 흥봉리리윤섭 (新興郡上元川面興鳳里李允燮)(四四)및그의 아들 윤래순(尹泰淳)(二八)에대한상해치사사건공판은지난일일함흥지방법원에서등본(藤本)재판장심리、고구(三宅、古口)량판사배판(大阪)검사열석하에개정되여진리리윤섭(李允燮)에게는징역사년윤래순(尹泰淳)에게는징역삼년을구형하엿다고한다

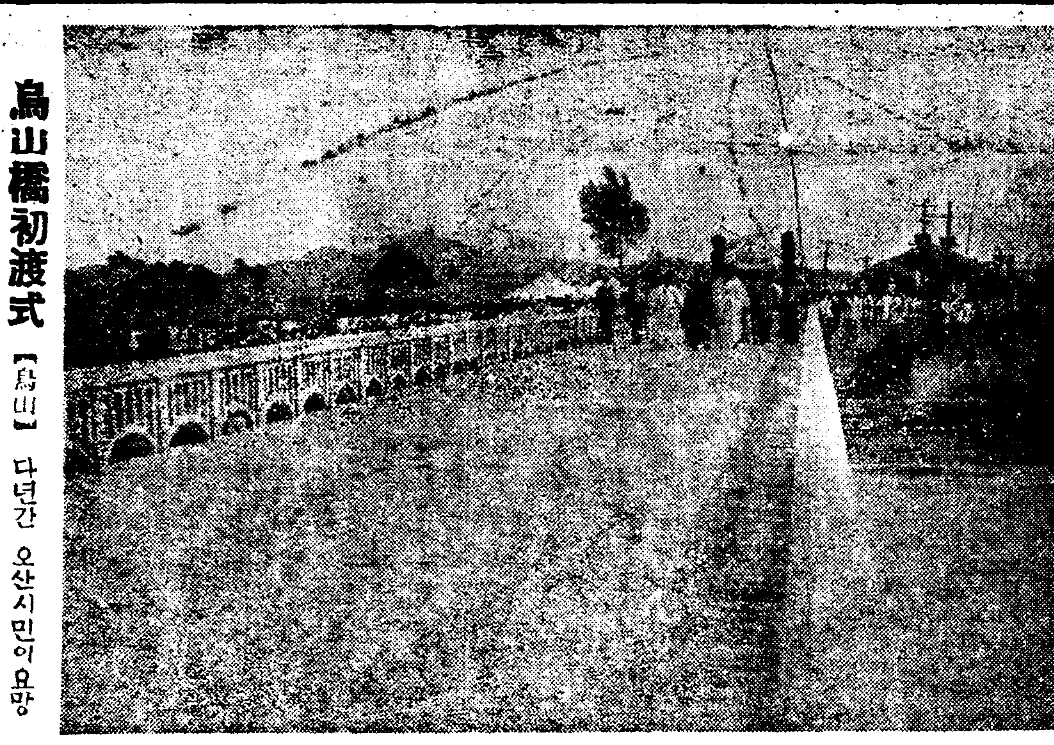

烏山橋初渡式 【烏山】 다년간 오산시민이 요망이든 수원군 청호면오산(城湖面烏山)시변 오산교(烏山橋)는 본래목제로서 년년히홍수질때에는 떠내려가 통로를쇠려오든바 지난오월에도경비 삼만사백팔십원에 경성대양토목합자회사(大洋土木合資會社)에서락찰하야 백삼십일만에준공되여 지난구일에 오산현장에서 락성식을 거행한바 경긔도토목과에서 원전(原田)기사의령석유위시 관민유지다수 참석하에 긴충오산향사회장의 개회사가잇슨뒤 북만쿠장수하는 오산한치헌(烏山韓致憲)씨의 삼대가족을 비롯하야 초도식(初渡式)을거행하고 현장에서 축연을 성대히하엿다한다

◇寫眞……竣功된烏山橋

江景名勝彩雲山 公園化實現?

保勝會組織코計劃進行 市民側의負擔二千圓

【江景】 강경의풍광을도오며 남선의 성지로유명한 채운산은 강경이가자는 승경이라 하야단연공원을 시설키로한후 강경읍(江景邑)당국에서는 일직부터 만반계획을 진행하여오든바 금번일본인측 시민에게서 일천이백원과 조선인측시민에게서 팔백원을 내이게결정이 되얏다함으로일반 시민의대망 하던채운산공원은실현되리라한다

北靑商務社 定期總會盛況

【北靑】 북청상무사(北靑商務社)에서는 지난구일 동사회의실에서 정기총회를 개최하엿는데출석 회원이백여명 의청취하오로 경과보고와 재정보고가 잇슨후 무사히 폐회하엿다는데 동사는 순조선인 상공업자 단체로 창립된지가 어언여년인바 기초가튼튼하고 기관이충실하야 북청상공업계 적지안흔공헌을준다더라

童話大會盛況

【安東縣】 안동현(安東縣)조선인청년회 유소년부에서는 지난십일 오후일곱시부터 이번통(二番通)보육원(保育園)에서동화대회를 개최하얏든바 각곳에서 모여드난 소년소녀로 회장은 만원을이루웟고 연사장홍식(張洪植)외다섯분의 의미심장한동화로서 동열시삼십분에 무사히 산회하얏다한다

阪南勞働自助會 水災救濟金發送

同族愛의結晶六十圓 本報馬山支局으로

【大阪】 수십년내에 처음이라는 지난번남조선일대의 수재로말미아마 피해동포들의 참상이신문지상에보도되야 대판잇는 동포(在大阪同胞)들에게알리우게되자 고국을등지고 이곳에와서 겨우 그날그날의 연명에도골난한 처지에서도 눈물겨운동정금을모아 이전에도 수차이재지로보낸바잇섯거니와 금번판남로동자자조회(阪南勞働者自助會)구호부에서도 동정금륙십팔원삼십오전을 모집하야 본보마산지국으로 보내엿다는데 동정금을내인 씨명은 다음과갓다고한다

李京在 金喆浩 李璋烈 各三圓式 福井泰次郎 張殷植 各二圓式 金文益 朴應希 金福山 李先文 朴萬喆 金性白 朴乙文 吳應洙 文子華 朴一道 卞光玉 金明浩 各一圓式▲各五十錢 姜周興 趙點用 金二特 明紳 朴元學 金仁圭 金氣奉 宋永福 朴元甲 金龍九 朴周旭 朴根堤 南柏琦 南炳榮 黃先應 朴光浩 鄭春根 金榮業 尹逢善 尹東選 鄭恩德 李根俊 朴鍾大 金龍希 趙猷均 林正一 鄭貴進 朴壬童 金斗錫 洪淳翼 柳京訓 ▲金四十錢式黃在正▲各參拾錢式卞先春 許八元 鄭海韶 金箕克 朴永根 陸泳煥 洪昉赫 張性善 朱潤煥 趙仁植 李容燮 鄭仁昌 金永郁 李萬容 辛興福 鄭容模 金相鎬 尹友善 文鐵秉 吳君稷 玄敬宇 ▲各二十錢式 徐炳奎 黃某 李碩南 朴鍾國 朴鈞健 李相萬 梁俊鎬 金泳敦 文慶南 李斗炭 康義京 康任生 金洪鎬 崔鶴鳳 金鎬 金在達 朴寧達 姜潤奎 徐金石 梁仁萬 權國禎 金必基 韓榮植 李阪南 金享植 金錫萬 張炳旭 張斗植 韓永吉 朴斗愛 徐剛奎 張明玉 王奉寬 辛興國 金永燮 松浦鳥尾 康京現 丁東萬 丁正學 張殷龍 金容秋 張金石 曹喜宰 崔賢燮 崔致萬 崔正燮 崔俊燮 金萬根 金在天 李樂文 李道萬 尹德孝 金基洙 鄭俊熙 朴喜學 金侍鎬 金服福 金致範 李鍾 朴一根 金且出 洪鍾漢 金任坤 金小環 蘇亨玉 張宙鉉 梁德俊 李明浩 尹太俊 高中春 李太鉉 申成伯 金萬億 高太善 權漢輝 徐相曉 李永學 高斗鎬 高運萬 某氏 金永俊 林李燮 ▲十五錢式 尹斗鎬 ▲十錢式 朴鳳七 李道元 崔翼玉 李鉉吉 申海季 黃有福 徐光勳 李文鉉 洪月仙 崔上男 孔傅吉 方性培 金仁泰 李俊商 崔大善 申泰山 姜萬任 文子李 尹時光 李周英 李相浩 張宗泰 李年生 康龍京 金南斗 金春參 曹春碩 崔扶鳳 文永玉 崔翻金 朴李云 黃在淳 尹太鎬 尹大休 李任松 文公風 李且俊 黃義翼 玄淵生 金會先 鄭鳳仙 張甲同 合計六十八圓三十五錢

勞組基金橫領犯 十個月役求刑

群山法院支廳에서

【群山】 군산정미직공조합(群山精米職工共同組合)의 조합부회의 긔금이백여원을 그조합부회장으로잇든 차주상(車周相)이가 횡령한사실이 잇서서 군산경찰서에서 취조를밧는중 이라함은 긔보한바와갓거니와 지난팔일전주지방 법원군산지청 영전판사(永田判事)의 심리로 공판이개정되여 검사로부터 징역십개월을 구형하엿는데 언도공판은 오는구일로 결정되엿다한다

潛水會社越權에 羅津漁民蹶起

일반어민의어획물을 無理奪取코저해

【羅南】 팔일오후다섯시경에 당지간이동어시장(開設潮魚市場)압헤는 원산(元山)에 본점(本店)을두고 이곳명호동(明湖洞)에 출장소를둔잠수주식회사원(潛水株式會社員)이발동선을 타고와서 어부들의잡은어물(魚物)을 쌔아스려하여일대소동이 되엿섯는데 사건의 경우를들면 이부근바다에면허(免許)가업시 고기잡이하는사람들이 간혹잇슴을아는 권리잠수회사에서 당일 그들의잡은어물을쌔아스려고발동선으로 추격함으로 어부들은 어시장에몰려와서 그불법을 호소하게된것이라는데 때마츰 장소경흥군청산업기수(慶興郡廳産業技手)영목우일(永木右一)씨가 이것을목격하고잠수회사원들을붓들어서 조사한즉 다만 잠수업면허증이잇슬뿐임으로그 불법을책하여쫏차버렷다

寧邊面主催 染色講習會

【寧邊】 평북녕변군 녕변면(寧邊郡寧邊面)에서는금번에면사무소주최로 좌긔일활과 과목에의하야 염색강습회를 개최한다는데 강습생은 팔십명이예정이라고하며 강사는 박순빈(朴淳彬)씨라고한다

一、九月十三日 講義 木綿類

一、同十四日 綿布毛織物及手藝等實地染色

大阪同胞藥業組合 創立總會盛況

朝鮮人組合公認은처음

【大阪】 대판에 건너와 약업(藥業)에 종사하는동포들은삼백여명이나 되나지금까지 완전한 동업조합이업서 대내 대외에서로 곤난한일이적지 아니함으로약업계에 종사하는 유력자제씨의 맹렬한운동으로 당국에양해를엇게되야 특히 조선인만으로 대판조선약업조합(大阪朝鮮藥業組合)설치를 지난팔월십일부로 부당국에서 허가를어덧다 한다 동조합에서는 지난륙일 정오부터 제일회총회를 랑속구(浪速區)대규회관(大槻會館)에서개최하야 일호오진행 방침을 토의한후 오후두시에 무사히종회를맛치고 이어동회관에서 공인(公認)기렴축하회를성대히거행하엿다하며 동조합간부와 조합사무소는좌긔와갓다 한다

組合事務所 大阪市南區日本橋五丁目 組合長李趙潤 副組合長柳元永 評議員朴南相 鄭英淑 黃裕 周錫 田南用 金隆植 邊德 康元汝 金潤洙

脫網한노라 自殺을假裝타가 정말로빠저죽어

【春川】 춘천군서상면서상리(春川郡西上面西上里) 리춘봉(李春奉)(二八)의처 리씨(李氏)(八)는 청소부터 남편을한만이생각해오든중 지난 구월사일에는남편에게 약간의 나무람을밧은것을 분히녁이며 필경도망을하려고 남편이 업는틈을타서 동리압강에나가 처마와신을 벗서노아 자살한것처럼 꾸미고사북면지암리(史北面芝岩里)를향하야 가든중 장마에물이부러서 남자도건너기 어려운 속칫고도령바위를 안고돌나가 실족하야무참이도 물에 빠저 죽엇다

한술、두술、모와서 連山村 振興會婦人團의美擧

貧農에無利貸附

【鎭川】 충북진천군초평면화산리(鎭川郡草坪面華山里)에잇는「생팔리」라는 부락에서는최연식(崔演植)김위영(金謂榮)량씨의 특지로 금년삼월에진흥회부인단을 조직하야 매일매호 한사람아페 식사때마다 쌀수수락씩 쌀이면쌀 좁쌀이면좁쌀등 먹는대로모아서 저축한것이 금수십석이라는데 그곡식은 잘저축하엿다가 가령 춘궁가튼때에빈농들에게 리자업시 대부하야 그들의생명을 건저주고더욱 부인단에서는 면화를 공동으로 농작하야가며 남녀를 물론하고 다갓치 일을한다는데 이로인하야사오년전에는 궁촌이엿든 그동리가 지금에와서는 상당한부촌이되엿다한다

平壤 西朝鮮中等校庭球戰

△日時 九月十七日午前九時

△場所 平壤醫專「코ー트」

◇主催 平壤醫專庭球部

◇後援 朝鮮日報社平壤支局

寧邊郡에서 色衣奬勵宣傳

【寧邊】 평북녕변군에서는금번에색의장려를 철저히 실행코저 지난구일 관민합생이 천여명이 동원하야 읍내를 일주하면서대대적으로 선전하얏다고한다

밥갑도안내고 衣類까지竊盜

【永安】 려관에투숙하야공밥을먹고 게다가주인의 의복등속을집어가지고 행방을 감추어버린배ㅅ심조흔 청년이잇다 본적을평양에두고 일정한주소가 업시여도라다니는 김인엽(金仁燁)은얼마전부터 명천군영안시(明川郡永安市)에 드려와 돈한푼도업시 당지일신려관(日新旅館)에투숙하고잇다가 지난구일밤에 경성(京城)방면으로 행방을 감추엇다는데 그는주인의 조선옷을 훔친것외에 보이는대로 집어가지고 갓다하며 또한부근에서 시계안경등을 사취하야가지고 갓다한다

百四十五種의 咸南의藥草

年產二萬餘圓

현재함남각지에 야생하는 약초는 백사십오종에달하는바 그중에서 현재채취하는것이 륙십오종이며 작년도 그생산액을들어보면 전부삼만팔천여관 이만칠천이백여원에달하는데이외에재배에적당한약초는매년그재배를장려하는중이며 그중에서 박하(薄荷)와가튼것은약용이될뿐아니라과자제조에도 사용되며 또비행긔푸로페라랭각용(冷却用)으로사용됨으로 금후 그재배를더욱장려할모양이라고한다

凉秋朗日下에 數千健兒勇躍한

平南體育大會戰跡

【平壤】 평안남도체육대회는 십삼일오전구시부터 긔림리 공설운동장에서 거행하얏는데 작년우승자인 진남포팀의 우승긔반환식이잇슨뒤 백미돌 예선으로경기는 개시하엿다 금년부터는 보통학교와소학교의 대항경기도잇서서 일층대성황을 이루엇섯는데 그전적은 다음과갓다

◇競技成績

▲百米決勝=一着 金萬式(府廳) 一一秒四 二着 李時英(鎭南浦) 三着 金敬式(同)

▲二百米決勝=一着 金萬式(府廳) 二三秒六 二着 李時英(鎭南浦) 三着 金圭南(平高)

▲四百米決勝=一着 金龍三(鎭南浦) 五五秒四 二着 趙基俊(平俱) 三着 吳泰殷(鎭南浦)

▲砲丸投=一等 今泉(鎭南浦) 一〇米七六 二等 川上(靑) 一〇米六八 三等 李晁七(靑) 一〇米五四

▲走高跳=一等 富永昭(醫專) 一米六九 二等 朴永贊(鎭靑) 一米六四 三等 李春華(平高) 一米五七 四等 佐佐木 一米五七

▲千五百米決勝=一着 李常榮(平俱) 四分三八秒八 二着 朴亨贊(平俱) 三着 金龍三(鎭南浦)

▲一萬米決勝=一着 文允善(平俱) 三四分五五秒四(新記錄) 二着 李正根(同) 三着 李永煥(靑)

▲千六百米리레ー=一着 平壤릴 三分四九秒三 二着 鎭南浦릴

▲圓盤投=一等 今泉(鎭) 二六米九八 二等 文龍俊(靑) 二六米二〇 三等 大坪(平中) 二六米一七

▲槍投=一等 川上(平靑) 四五米九二 二等 大坪(平中) 四五米三八 三等 金贊命(平靑) 四三米九八

▲走巾跳=一等 黃大峰(平高) 六米一二 二等 李隆三(平靑) 六米一〇 三等 朴永贊(鎭靑) 六米一〇

▲八百米리레ー=一着 鎭南浦릴 一分四一秒二 二着 高普릴 三着 中學릴

◇……普通學校部

▲五十米決勝(五年)=一着 南詩鐵(鍾普) 七秒四 二着 朴潤瓚 三着 沈萬石(鍾普)

▲五十米決勝(六年)=一着 蔡昌烈(鍾普) 七秒四 二着 任聖宰(上需) 三着 朴龍夏(鍾普)

▲四百米리레ー=一等 鍾路普校릴 六六秒 二等 上需普校릴 三等 敬臨普校릴

◇……小學校部

▲五十米決勝(五年)=一着 田萬(山手) 七秒七 二着 長岡(山手) 三着 山本(若松)

▲五十米決勝(六年)=一着 橫田(山手) 七秒六 二着 古川(若松) 三着 野路(若松)

▲四百米리레ー(尋常)=一着 若松校릴 六七秒 二着 山手校릴

寄附金問題로 元山孤兒院紛糾

경찰서에서간섭사지하게되여 一般市民은注目하는中

【元山】 원산고아원(元山孤兒院)에는웅긔(雄基)사는 정희경(鄭熙慶)녀사로부터일금백원을긔부한바 그긔부일자가 칠월이일로서 벌서삼개월이나 되는오날에도 긔부를밧어 수입하여야할컨긔 고아원에는 입금이되지못하고 중간에서 말성이되여 이래에 경찰에의뢰한일이 수삼차나되며 긔부한컨과 정씨로서도 일종문제를삼고잇다는바 그내용을 탐문하건대 다음과갓다 정희경씨가 칠월이일에 우편위체로서 『원산고아원장조종구(元山孤兒院長趙鍾九殿)』이라하야 송금하엿스나 고아원의긔록을 참조하건대 조씨는임이 삼월이십일일에사면하엿슴으로 우편배달은 긔긔조종구씨의 자택으로 배달하엿섯는데 때마츰 정씨로부터 고아원원감 리정선(李正善)씨에게 일금백원을 긔부하엿스니 추심소용하라는 편지가와슴으로 고아원측에서는 조씨는오날까지내여주지아니하야 그가티경찰에의뢰하게되엿스며 따라서지난이십칠일에는긔부한 정씨로부터고아원리사김형국(金炯國)씨를 대리인으로 일금백원을 조종구로부터 찾는 일체권리를 위임한다는위임장이 왓다한다 그래도내여주지아니하야 지난십삼일에 고아원에서는 동위임장을 원산경찰서 보안계에 제시하고 또다시 의뢰를하엿다한다 이문제에잇서서 사회의원 밧은여론과 주시를 가지고잇다는데 긔자는사건관계자를 차즈니아래와가티말한다

孤兒院理事 徐成灼氏談

벌서지난삼월이십일일에 조종구씨와 리사일동은 총사면을한 이래 닭을나어리사회가 완전히 조직되고 원장까지 취임한오날에 조씨는상금도 원장이라고자처한답니다 그러면서 문제의백원도 내여노치안으며 또는고아원문제로 소비한 비용으로 상쇄하겟다구합니다 이문제에 잇서서는 일반사회의 비판을기달릴뿐입니다

趙鍾九氏談

왕방한긔자와의문답은다음과갓다

【문】 정희경씨의게서고아원에 긔부한것이 사실입니까 【답】 사실입니다

【문】 고아원에내여주지아니하엿다니 사실인가요 【답】 사실이외다

【문】 고아원에내여주지아니하는리유가잇습니까 【답】 리유라는것은 다른게 아니라 원감을상대로 재정정리상 해결되지아니한것이 하나이고또는리명관(李秉灼)씨삼만원 긔부를리행 소송비용으로 이미쓴것이 백여원이나되는것이잇서서 이것으로상쇄하려고합니다

【문】 사회에서 인정하는것이라던지 고아원의 현재를보건대 조씨는 원장이아님이 아니라 권연관계가업다니어더케 생각합니까 【답】 나는 상금도원장입니다 지금의 리사나원장은 나로서는 부인하니까요

【문】 현재리사나 원감이나원장을 공공연하게 조직선정하엿다할뿐아니라 실천에당면하야 고아원을 유지하는 그네들을 부인하기에는 너무곤란하지안습니까 【답】 나는 비합법적이라구보니까요

하면서 긔부한 정씨로부터고아원에 돈을돌리라구하엿스나 자기는듯지아니하고잇다고한다

新任院長 金鎭國氏談

이문제에잇서서는 너무도의외의사건이지요 부득이하야 리사회의결의로 원산서보안계에의뢰한것입니다 원장취임에잇서서는아무힘도업는나마 약하나마 그임무를마탓습니다 다천원장조씨는상금도원장이라고 자처한다니 자처만하고 잇지말고 원장확인소송『院長確認訴訟』이라도케긔하는 것이 조치안을는지요 그러나 모도가유감입니다

元山署保安主任 黒坂氏談

이문제에잇서서 조씨를소환하엿습니다 아직여긔에 대한내용이라든지 의견을 해결짓기 전에는 발표할수업습니다 그러나의견을 물으시니 말하지만 물론 백원을고아원에 지불하여야올다고봅니다

女子에게……※ 致理權許諾問題

結局은否決되고말어 ◇時期尙早等으로

【宣川】 금번장로회총회에 헌의건(獻議件) 중녀자에게도교회치리권을 주자고한안건은 갑론을박으로 이의가상당히만타가 결국시긔상조와 교리와정치조례에 의반이란구실로 부결이되고 말엇슴으로 멀ㅡ니 한경도로부터 온녀자대표는서 어히돌아가고말엇다한다

文川 金剛山探勝團募集

△時日 九月廿二日出發廿四日歸還

△會費 八圓也(食代並)

△申請期日 九月二十日

◇申請金 貳圓

◇主催 文川

◇後援 朝鮮日報文川支局

甕津 全甕津個人庭球大會

△時日 九月廿三日午前十時부터四日까지

△申請資格 本郡에三個月以上居住者

△申込期日 九月廿二日까지

△申込金 每組(壹圓式)

△賞品 優勝旗及副賞二等도待遇

◇主催 朝鮮日報甕津支局

下痢腹痛에 炭素吸着新療法

糖衣 아도ー스錠 (專賣特許)

强力인吸着作用에依하야腸內의有毒瓦斯毒素細菌을脫取하고또한速히此를淸掃調整하는獨自의效果가有한最新製劑

下痢와整腸에 本劑는植物性炭素에特殊操作을施하야更히强度의吸着作用을附加한所謂「活性炭素」로서旣製炭素劑에比하야其效果가數十倍强大합니다따라서腸의異狀醱酵에因한毒素有害產物粘液等을迅速히吸着하고 또한腸胃壁의潰瘍面及粘膜의損傷部等을被覆하고患部의刺戟을免케하야止瀉의功을奏하는外一般炭素劑療法에用하야所期以上의效果를奏하는것은此種製劑中他의追從을不許하는逸品입니다

◆適應症◆ 一般下痢・腸炎・醱酵下痢・急慢性腸加答兒・胃酸過多症・慢性便秘・疫痢・赤痢・虎列刺・腸窒扶斯・食餌中毒・藥物・中毒等

●白錠・20錠・50錢・1圓・3圓50錢 ●黑錠・60錢・2圓

京城西小門町 株式會社 藤澤友吉京城支店

K—35

安州産業振興座談會 (四)

▲李茂永 남이야망을두든지 말든지 우리할일은 우리가하여야지요

▲李永漢 요컨公職者大會에서 도郡務所가 안되면辭職한다고할뒤다만은 그主旨를徹底히一般에게 알리어서安州에 두는것이必要하다는것을實際上昭和水利組合當局者에게認識식히고 한거름나아가 그러케하지안어서는 안되것다는觀念이생기도록 運動함이 조흘터인데 무슨具體的運動이업는것은 이상히생각합니다

이때 李寬淳氏參席

▲李永漢 至今大體에잇서서産業振興에關한이약이를 하고交通問題 昭和水利組合事務當位置를말하엿습니다 寬淳氏意見을듯고저합니다

▲李寬淳氏 늣게와서未安합니다 産業振興에關한大綱을말하면 여러분과同一한見解일것이외다 昭和水利組合이나 護岸工事나하는問題는 當局이하여야할施設로 우리는그를促進하는立場에잇다고봅니다

우리는 할아리 一般的으로 不足한實業敎育即商業學校의設立이根本問題이요 當面問題라고 봅니다

▲金永浩 그것이可能할가요?

▲李寬淳 百萬圓以上財産家가잇고 萬名以上의人口가잇는곳에서 數十萬圓內外드는實業學校하나못만든다는것은實力이 업다는것보다誠意가업다고볼것이외다

▲李永漢 商業都市로 農業本位인만큼 文化方面에는 等閑視하는것가튼데요

▲李寬淳 그러기에 아직도私立學校하나 完全한것이 업지요 그러나 차차로敎育의必要를느기나봅니다

▲李漢永 敎育바든靑年들에게 잇던責任이업슬가요 말하자면 父兄의希望에副치 못함이 도로여工夫식일必要업다는 見解를너허주지안을가요?

▲玄奎弘 그도一理가잇습니다 中等敎育을 바든未成年時代에 客地에떠나가잇스니 監督이不充分하여집니다 食主人은 밥만팔아먹으면第一로 생각하니가요 自然浮浪에 뜨기쉽습니다

▲李茂永 그러기에 安州에敎育機關設立이必要하외다 그리되면 監督이 充分하여서 比較的 弊害가적을것이니가요

▲金榮奎 子弟들을 바로引導하지못하기때문에 消費되는金額만 合한대도實業學校는될터이지요

▲李永漢 消費組合과協同組合에對하여서는어떠케생각합니까

▲李寬淳 勿論消費組合協同組合에主旨精神에贊成합니다만은그것이생각과가티되어가지안는것은遺憾입니다

▲金楨鍊 消費組合은政治的中立性을말하는곳에矛盾이잇습니다 또그것이一部營利的資本主義가거미하는組合이기때문에衰退의길을것게되는것입니다

▲李寬淳 마즈막으로簡易水道問題에關하야總經費九萬圓에 三萬圓國庫補助 三萬圓地方費 三萬圓負擔이安州사람으로만은것은事實이나衛生問題로본다든가 現在多數失業者救濟하는 社會政策上으로보아도 實行하게하엿스면합니다

▲李永漢 그러면이것으로閉會하겟습니다 多忙하신中모히여주시어서感謝합니다(完)

附記 速記의不充分으로多少의語句上錯誤가잇슬것과 一般與德行先生의事故未參이잇슴은 先生과아울러우리의길이遺憾으로생각하는바입니다

圓滿解決을傳하든 中央運輸分裂形勢

會長處事에不滿을품은側에서 싸로計算機關設立?

朝鮮內의非合同運送業者들로서組織이된 中央運輸計算聯合會가 그동안 內紛이생겻든바 同聯合會會長岩橋氏가 釜山으로부터 京城에와서 會事務의辭表를 返還케하며 一面으로는內紛을 惹起케한主謀者로認하는 某日本人에對하야는 會員의資格이 업는사람이라고 逐出하야 結局同協會의 內紛이 一掃케되엇다고함은 既報한바어니와 이와가티 逐出을 當한某日本人과 그동안 朝鮮人役員을 不信任하든 日本人들은岩橋會長의 處事에 不滿을 품고 同協會를 脫退하야 따로 運輸計算의 團體를 맨들러이라고 繼續하야 同協會에對抗하는態度를 取하고잇다고 그래서或은 中央運輸計算協會가分裂의運命에 싸지게될는지도모르는形勢에빠러잇다 그러나同協會의岩橋會長은 自己들이協會를脫退하야 따로히運輸計算의團體를 맨든다고 하드래도同協會는 從前과가티 繼續할것이라고 그態度가 매우强硬하다 그러므로 이協會를싸도는紛糾는다시 惡化하야 압흐로 이推移가 世人의注目을쓰은다

再紛糾의裏面

日本人側에加擔한事務員 解雇決定이動機!

別項과가티 中央運輸計算聯合會가 一時 內紛問題가 落着을 보게된듯하든것이 다시分裂의形勢로 紛糾의再惡化가 된것은이번에 失格者로 認定된某日本人其他의不滿으로 因하야생긴것이다 그런데이것은 表面의理由로 이에對한裏面의理由를들으면 아래와갓다 過般 朝鮮人役員을 不信任하든 日本人側에 加擔되여오든 同聯合會의事務員또는 某某巡計員을 이번에 岩橋會長이 斷乎히 免職케하기로 決定한것을 看破한 同會의事務員과 巡計員이 이에對抗하라는目的으로 不滿을품고잇는某某日本人들과 握手하여가지고 새로히 運輸計算團體를 맨든다는 示威的態度를 取케된것이라고한다 그리고 이紛糾에잇서서 朝鮮人으로 組織된 某株式會社의運輸組도 日本人側에 加擔되엿다는말이 傳하나 同組의幹部는 이것을 全然否認하며 同組만은 不壞某朝鮮人役員과 同組의某幹部가 協會理事會에서意思衝突이 잇섯든까닭에 이러한所聞이 떠돈다고 말한다 어써튼지問題가 複雜性을띄인만큼容易히 落着을 보기가어려울것갓다는말이잇다

臺灣一期 産米實收

三百九十餘萬石

【臺灣台北十三日發】 臺灣總督府殖産局發表 昭和八年度第一期産米實收高는 三百九十三萬八千七百三十石 前年同期의四百二十二萬一千四百四十七石에比하야 二十八萬二千七百十七石(六分七厘)을 減하엿스며 最近五個年間의 平均收穫에比하면一割八分八厘의增加이다

新四分利債申込

一億九千九百萬圓

【商通東京電話】十一日現在新四分利公債의 買入申込은一億九千九百萬圓에 達하얏는데 一億五千萬圓을 受渡濟이오 東京二三市場은壓迫을感하고잇는데 二十五日滿動의大藏證券九千萬圓은現金償還이되리라한다

滿洲資源

【聯合新京十三日發】滿洲獨立이 日本에依하야承認되지滿一年에經濟資源의開發이逐日旺盛케되는中인데 最近調査에依한滿洲國資源은大體如左하다 石炭約四十八億噸 鐵鑛約十三億噸

油頁岩	約五十四億噸
耐火粘土	一千五百萬噸
菱苦土鑛	約五十億噸
木材	約百五十億噸
旣耕地	一千六百萬町步
未耕地	一千六百萬町步
馬	三百二十萬頭
牛	二百七十萬頭
驢	六十萬頭
羊	五百八十萬頭
豚	八百四十萬頭
水産	六百萬圓
農産	一億五千萬圓

棉作病害驅除

試驗場에서研究

慶北地方의棉作은多濕과冷氣로炭疽病發生이約一千二百町步에 達하야數日中에枯死하얏는데 其外小面積이지만黃海道에도發生하야 炭疽病角斑病等棉花病害가今年가티大面積에亘하기는極히稀有한일이다 年年多少의被害가잇슴으로 總督府에서는今後棉花獎勵計劃에及할影響이極히甚大하다하야 目下水原農事試驗場及木浦棉作支場에서驅除法과豫防法에對하야徹底的研究를繼續하고잇다 棉花의病害는目下種子의消毒 病害發生地에는翌年耕作치안코 一旦發生한곳에는拔取하야燒棄하는外에手當의方法이업서 一旦發生한時에非常한速度로傳播되는터로 慶北과如함은그一例이다 棉花獎勵上重大한問題임으로 總督府에서는熱心研究中이라한다

朝鮮各移出港在米

三十七萬八千石

前月比三十一萬石減

朝鮮內各移出港의十日現在의在米高는 民間所持二十四萬七千七十石 政府所持十三萬千百二十九石 合計三十七萬八千百九十九石으로 前年同期에比하야 二萬八千七百四十石이 增加되엇스나 前月同日에比하면三十一萬六千八百八十五石의 激減이다 오로內容은如左하다(單位石)

民間所持 正租 五一、一二八 玄米 一八九、二三一 白米 六、五八五
政府所持 正租 一 玄米 一三一、一八〇

各移出港別은如左하다

		民間所持	政府所持
◇釜山	正租	[illegible]	[illegible]
	玄米	[illegible]	[illegible]
	白米	[illegible]	─
◇木浦	正租	[illegible]	─
	玄米	[illegible]	[illegible]
	白米	[illegible]	─
◇群山	正租	[illegible]	─
	玄米	[illegible]	[illegible]
◇仁川	正租	[illegible]	─
	玄米	[illegible]	[illegible]
	白米	[illegible]	─
◇鎭南浦	正租	[illegible]	─
	玄米	[illegible]	─
	白米	[illegible]	─

全南棉花指定販賣로 三十餘業者脅威

從業者十餘萬名生途杜絶? 新會社設立準備中

【木浦】全羅南道에서는從來의棉花買賣를 競爭入札制로하야오든바 今年부터는棉花販賣統制及棉花販賣業者의收支를考慮하는意味에서 指定販賣制를實施키로하고 大會社側인木浦朝鮮棉花株式會社와 南北棉花株式會社麗水의本田繰綿工場等 三個所를指定하엿슴으로 其外의三十餘業者들과 三十餘工場에所屬된 十餘萬名은一朝에破滅을當케됨으로 이를反對하야代表를보내여 道에陳情하얏지만 道에서는旣定方針을그대로實行하겟다는强硬한態度를보임으로 不得己새로운會社를設立하는外에 他途가업게되엿다 棉花期를迫頭한오날에 會社를만들기까지에는 時日을要하게됨으로 于先棉花同業組合을設置하고 漸進的으로百五十萬圓의會社를 만들고저 代表까지選定하야 今後의一體를맛기로하엿다는데 被選된代表는아래와갓다한다

代表者氏名 文在喆、柳寧禮 金容安 內谷萬平 新酒井渡 山田湯彌太郎 岡村松之助 平助以上

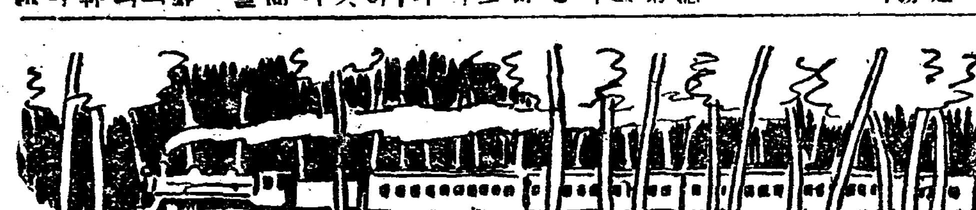

吉会線縱走記 【14】

本社特派 金炯元 記

吉會線의終端港

大羅津의建設計劃은엇던가

貨物吐呑만九百萬噸

▽……△

雄基에서 하루밤을지낸나는 二十日午前九時 暴雨를마저가며 自動車를몰아 羅津에向하얏다 羅津은이번나의路程의終點인同時에 吉會線의終端港이니되얏고 雄基羅津間의鐵道가아즉도 自動車로連絡하는關係로 當分間은 羅津이吐呑港으로서技能을發揮할수가업지만은 豫定의計劃이實現되는날에는 서울보다도더큰都市가되리라하니 엄첨나는일이다 羅津에對한이야기를쓰기前에順序로는 雄基에對한이야기를쓰어야하겟지만 나는便宜上 羅津이야기를쓰고그리하며 外淸津이야기를쓰게하며 雄基淸津이야기中에도 土地風이라든 羅가猝富譚가튼것은 이미세상이다아는것임으로 여기서는쓰지안키로하고 所謂吉會線의終端港으로서의羅津 모든計劃이實現됨을따라서 羅津雄基淸津三港의經濟的所任乃至南滿의吐呑港인大連港과의 比較等을알아보랴고한다

▽……△

羅津港을吉會線의 終端港으로作定하기는 一九二六(大正十五)年의일이엇다 그동안雄基淸津의爭奪戰과 其他技術上여러가지難問題도잇섯고 東北政權의吉會線遷延策等으로말미암아 正式決定을보지못하고지나오다가 昨年八月二十三日에咸北知事의 正式發表로 이알이되자 五六戶밧게人家가업든新終端港이라는것을 세상이알게되자 安洞에 急造양철집이쪽드러서고 一錢二錢에도 임자가업든 土地가每坪三十圓外지 暴騰하얏스니 世態物情의變한모양 속하다면야속한일이다 如何間只今의羅津港은 戶數二千二百餘戶, 人口一萬一千名의大都市를이루고말앗다

▽……△

그러면 將來의北朝鮮第一港이오 吉會線의終端港이될羅津은 얼마나한施設을하게될것인가 詳細한計劃은滿鐵當局이아즉도公表를하지아니함으로 알길이업스나 大槪調査에依하면 다음과갓다

◇築港計劃

一、場所 咸北慶興郡新安面新安洞 論峴洞及明湖洞地點

一、埋立面積

第一區 六〇六、九九三平方米
第二區 五九〇、七九三、五 同
第三區 八三六、七二六、五 同
合計 二〇三四、五一三、〇平方米

一、浚渫面積

第一區 六六二、〇〇〇平方米
第二區 五四〇、〇〇〇平方米
第三區 一三九、三〇〇平方米
合計 二三四五、一〇〇平方米

一、計劃의槪要

第一區工事完成後에는一個年三百萬噸, 第二區工事完成後에는一個年六百萬噸, 第三區工事完成後에는一個年九百萬噸의貨物을吐呑할能力을가지게할것으로 埠頭는正北에서約三五度의偏位角으로 埋立地로부터東南으로向하야 突出할터인데 幅員이一四〇米 延長이四五〇米로 水深은兩側基部三〇〇米間은平均朔望干潮面下九米, 또先端으로一五〇米間은九、五米로하고, 埠頭와埠頭를연장로聯絡하는岸壁의延長은 二三〇米로 그水深은八米요 埠頭及埋立地護岸 荷揚場의竣工後高는平均朔望干潮面上二米로함

▽……△

이와가튼計劃이實現된後의繫船能力은얼마나되는가 第一期完成後에는 八千噸級帆船四隻 七千噸級八隻 四千噸級四隻이요、第二期完成後에는 八千噸級八隻、七千噸級十六隻、四千噸級八隻이오、第三期完成後에는 八千噸級十二隻、七千噸級二十四隻、四千噸級十二隻이라하니 그計劃의큰것을 짐작할수잇슬것이오 다시그工事竣工期間과工費를 摘記하면如左하다

◇工事竣工期間(埋立浚渫)

第一區免許日로 五年以內
第二區 同十年內
第三區 同十四年內

◇工事費

第一期 一一、二〇六、三四〇圓
第二期 一一、一三九、四六〇圓
第三期 一一、四八七、八九〇圓
合計 三三、八三三、六九〇圓

여기다가다시 雄基羅津間十五粁三의鐵道敷設費四、四〇〇、〇〇〇圓을合하면 總經費四千一百二十三萬三千六百九十圓이라 하며 이와가튼計劃은 將來羅津을中心으로 吐呑될貨物量을一千萬噸가량으로 豫想하고 그中淸津과雄基兩港의 旣設設備에依하야百萬噸을 消貨식히고 남어지九百萬噸을 羅津이 마러서處理하게 하자는計算下에樹立된것이라고한다

江景 著名商工業紹介

合資會社李康福商店 總고무靴商으로 西町上市場通에잇는 資本金四千圓全額拂込으로 今年六月開業하고薄利를主義로하야 一日賣上二百圓에達하며 店員은七名이요同商店의役員은如左하다

無限責任代表社員李康福 李洪植 金海龍

朴順圭商店 中町通에要地에宏壯한設備를하고 綢緞布木商을 昨年九月에새로開業한商店인데 日中事變에눌내인中國商人들이 影子를市場에서감추기자 農軍과村婦女의衣次需에「어느商店에서」하고 彷徨하는「薄利로써 親切히待客하든것이 江景商業界로 나온것이다 村의有志靑年朴順圭氏가 突然氏一門의 合資로 五萬圓資本金의 朴順圭商店을 組織하얏는바 最高一日賣上高 一千七百餘圓에達하엿다하며 平均日三百五十六圓은不下한다하는데 商品의仕入은大槪京城商會를거치여서 神戶大阪에서오는 産地에서 直接購入하야市場價格으로顧客에게酬應한다한다 以外에도 綢緞布木商에잇서서는 布木商은壓倒하는現況이며 産物商에樂華玉 丁興變德店이 到底히대비를 綢緞을 雖擬하는 情勢이요 自轉車蓄音機商에金相德商店東彪商店이有하며 洋靴界는山中光東李興三店等이獨占場이오 唐草乾材漢藥貿易에는 一年取引高三十餘萬圓의 巨大한數字를가진 延壽堂大藥房이잇고 朝鮮産業株式會社가米穀肥料貸金營業으로資本金三十萬圓을가지고 設立되야 尹吉重氏가그社長으로잇는터이다(完)

各地正米

堂島前場情報【大阪電】 在米豐富와 新穀出廻期의政策期待가疑問視되어 採算系는繼續戻賣하고 山種地場持米側小川도 賣하얏다 이에對한 地場京都側中東京側의賣가잇섯다

◇京城引締 淸算高로問屋側의賣腰가强하고白米商이買進함으로 ㊂三等二十圓四等十九圓八十五錢으로 十錢引締

◇仁川强堅 昨期米高로引締되엿든데今朝는持米側의賣惜과小口買로强堅하야人氣는十錢高인㊂三等二十圓四等十九圓八十五錢이엇다

◇大邱追從高 一般氣迷狀態이오取引이乏하나 期米高로産地一段高豫想이며氣配는㊂三等九圓四十錢四等九圓으로二十錢高이다

◇釜山續騰 出廻四千叺 期米高로 强硬한데今朝는一段高로活躍하얏슴으로 買氣를刺戟하야地場問屋側의買進으로市況이二十錢續騰을演하야㊂三等二十圓四十錢四等十九圓四十錢이엇다 內外로二千叺의取引이잇섯다

◇大豆强保合 賣行은依然小口實需에不過하고買人은업스나環境好轉으로市況이强堅하야三等十三圓八十錢四等十三圓五十錢으로强保合이엇다

◇木浦頑强 期米의漸高로各方面에서小口이나마注文이入하얏슴으로 大體賣物落인데다가市況이小頑强하야 ㊂三等二十圓六十錢四等二十圓三十錢으로十錢高이다

◇群山急騰 出廻七百叺 本期正米의反撥과 新米對策이具體化되어 近間早期地方의日本米買換이不遠間實施되리라傳하야三四十錢의急騰을演하야자못强勢를示하얏다 ㊂三等二十一圓十錢四等二十圓九十錢을唱하얏다

◇鎭南浦伸惱 期米引返을보앗스나賣行不良으로纔少로伸惱하야㊂三等二十圓二十錢四等二十圓이엇다

大阪短期最終氣配

大新	一一七〇〇	九〇高
鐘新	一二二〇〇	四〇高
日産	一〇七五〇	九〇高
東新	一〇五五〇	一三〇高

大阪長期

[illegible]

大阪短期

[illegible]

東京短期東新

[illegible]

朝取短期

[illegible]

朝取期米 十音

[illegible]

朝取各限保合

[illegible]

朝鮮各地期米

大邱 釜山 木浦 鎭南浦 [illegible]

大阪期米 / 東京期米 / 日本各地期米

[illegible]

京城正米

㊂三等米 四等米 同㊂地摺玄米 一等精白米 [illegible]

大阪市中在米高

正租 上 中 下 合計 前月比較 [illegible]

商品 十音

大阪綿糸後引 大阪棉花後引 橫濱生糸後引 大阪人絹後引 大阪砂糖後引 [illegible]

京城綿糸布市勢

三A 大A 鷄龍 長鼓 山蔘 煙管 葉錢 扇面16 金明太 金鼎 飛犬 世樂鳥 太極星 金剛山 不老草 三神山 菱天 人蔘 [illegible]

鰮油冲値 / 鰯搾粕冲値

朝鮮現物鑵入 北海道現物鑵入一箱 朝鮮現物一等檢 二等檢 北海道現物一等檢 八月限 大阪 神戶 [illegible]

滿洲商況

現物 寄付 大引 [illegible]

金融 十音

日本銀行券

發行高 正貨準備 預金高 貸出高 (單位千圓) [illegible]

日本金利

翌日拂 無條件 督促 六十日 東京 (單位毛) [illegible]

京城手形交換

枚數 金額 [illegible]

史話 雲峴宮의봄 84

琴童 作 芝山 畵

十一의六

룡산서 친한 친구들과 배노리를 하다가 리하권은 참변을 맛낫다

배에서는 한창 연악이 버러젓슬때에 수十명의나장(羅將)이 어강언덕에 나타나서 이노리人배를 불럿다

그들은 이것이 무슨 오해거니 하엿다 아모 죄는 업는지라 나장에게 불리울 까닭이 업섯다 그래서 사공을 재촉하여 그냥 모른체하고 배를 저어 갓다

이 그냥 다라나는 배를 나장들은 다른배를 어더타고 또 차 왓다 그러고 배가 맛다케 되자 나장들은 이배에난 입하엿다

『웬일이냐 무슨일이냐!』

하권은 쿠렷한 나장들에게 귀공자답게 고요히 호령하엿다 그러나 그들의 대답은의 외엇다

『왕명이다 웨 도망하느냐』

이리하여 사공을 재촉하여 다시 배를 언덕에 갓다 대엿다

배가 언덕에 다흐며 나장들을 지휘하든 관원이 가까히 이르렀다. 그 금부도사가 지 은 비로소 일이 심상치 안흔줄을 알엇다

하권은 직각하엿다 자긔몸뿐 아니라 자긔때문에 자긔의 친구들까지 무서운 죄명에 직면하엿슴을……

한사람 한사람 배에서 나리는 사람마다 홍바로 결박을 지엇다 다만 하권은 종친의 한사람이라는 명목때문에 결박만은 면하엿다

『무슨 일이냐』

『왕명이올시다 우리는 모름니다』

『누구를 잡으라는 령이냐』

『도정 리하권과 가치 의론하는 역적을 모도 잡으라는 령이올시다』

하권은 결박진 친구들을도 라보앗다

죄명은 역모(逆謀)엇다 역모에 대한 벌은 극형이엇다 무슨 까닭으로 죄업는 자긔가 이런 죄명을 쓰게 되엿는지는 너무도 분명한 일이엇다 자긔와 함께 배를 타고 봄날의 하로를 즐기든바 그들은 아모 죄도 업는 친구들도 당연히 『하권과 반역을도모 하엿다』는 죄를쓸것이엇다

안하엿노라고 발명을하여도 쓸데업는 일이엇다 이미일이 이러케된이상에는 고요히복종치안흘수업는 일이엇다

결박진친구들을 돌아보다가 하권은빙그레 미소하엿다 가슴에엉긴 피를속이는미소엇다

『사래는 글럿네 내세에나다시맛나세 나하고사괴인 죄일세그사죄도 내세에서하마』

친구들에게는 이러케 작별인사를하엿다

『나는 집으로간다 그러고나장에게 승저를보내라』

하고그곳서 말을예엇다 거긔서나장에게 잡힌친구들을작별하고지나가는 가마를하나잡어서라고 돌아오는동안하권의 마음은 자긔로도 엇지하여야 할지 분간치 못하엿다 죽음이라는 커다란 그림자가 그의아페서 열린거를 따름이엇다 피할수 업는 그 그림자─그것은 단지 자긔가왕족의 한사람이며 왕족가운데좀·두드러진인물로 생긴 배문에 밧지 안흘수 업는 쓰 잔이엇다 왕족으로 태어낫거든 바보가 되거나 지금의 권신들한테 머리를 엇에대고 아첨을 하거나 하여야할것이어늘 그러치 못한죄박게는 아모 죄도 업섯다 그죄때문에 지금 자긔의우에 린한 잔─그것은 너무도 과한 잔이엇다 억지로씨우는 잔인자라 피할길도 업는 이 잔은 너무도 잔혹한 잔이엇다

송구히 설렁거리는 가슴을 부둥켜 안고 하권은 가마를 몰아서 집으로 돌아왓다 아모 영문을 모르고 자긔를 맛는 가인들이며 가족들을 손짓으로 물리치고 하권은 하인을 시켜서 관복을 내다가 갈아 입고 금금히 그의 그림사를 가묘(家廟)안에 감누앗다 천조대왕의 아버님 덕효대원군의 령권에 가문의위급을 봉고할 사손(嗣孫)의지위로서……

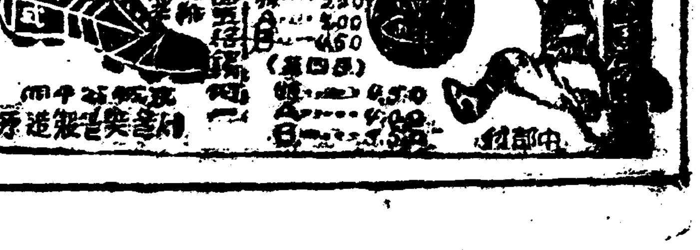

공설시장아이-式
振京五〇四〇番

中央館
當十二日封切 大人卅錢 小人廿錢
新興キネマ時代劇超特作 婦人俱樂部連載 原作 吉川英治氏 監督 松田定次氏
大競演 小金井勝 阪東扇太郎 荒木忍 吉奇光・片桐恒男 小松 鈴木勝 助演
さけぶ雷鳥 全十二卷 鈴木澄子・歌川八重子
メトロ超特作全發聲日本版 監督 サム・ウッド氏 主演 ラモン・ナヴァロ氏
若き血に燃ゆる頃 全拾二卷
助演 マッヂ・エヴァンス マーケル ラルフ・グレーブ
九月九日낮부터 特別普通料金 階上大人三十錢 小人 階下大人二十錢
파라마운트社超特作全發聲日本版 눈물의名畫週間
一九三三年度아메리카美人投票의第一位當選 黃昏의女子 10

朝鮮劇場
九月十三日낮부터 每日二回 낮一時 밤八時始映 大衆料金 階上 階下 均一
파라마운트社超特作品 活社會劇 最後의命令 全七卷 에밀야닝스氏主演
平壤시네마社超特作映畵 朝鮮名畫 椿姬 全八卷
活劇 屠殺者 全八卷
故鄕의노래 8

第一劇場
九月十日(日曜)부터特別大公開
情熱의입술 美男 돈·호세 모지카氏 主演
大陸橫斷建設史 鐵路는빗난다 主演 조지오부라이엔氏

優美館
高飛世界荒